आर्थिक वर्ष २०७५/७६ को
बजेट वक्तव्य

सोलुदुधकुण्ड नगरपालिका
सोलुखुम्बु

प्रदेश नं.१, नेपाल

असार, २०७५

सोलुदुधकुण्ड नगरपालिकाको तेस्रो नगर सभामा
२०७५ साल असार १० गते आईतबार
नगर उपप्रमुख श्री कल्पना राईले
प्रस्तुत गर्नुभएको

आर्थिक वर्ष २०७५/७६ को
बजेट वक्तव्य

सोलुदुधकुण्ड नगरपालिका
सोलुखुम्बु
प्रदेश नं. १, नेपाल
www.solududhkundamun.gov.np

विषयसूची

१.	**आर्थिक वर्ष २०७४/०७५ मा भएका गतिविधिहरूबारे समीक्षा**	२
१.१	पूर्वाधार	२
१.१.१	**सडक**	२
१.१.२	**पुल कल्भर्ट**	३
१.१.३	**बस तथा जीप पार्क**	३
१.१.४	**खानेपानी तथा सरसफाई**	३
१.१.५	**ऊर्जा**	३
१.२	सामाजिक विकास	४
१.२.१	**शिक्षा**	४
१.२.२	सामाजिक सुरक्षा भत्तातर्फः	५
१.२.३	**स्वास्थ्यतर्फः**	५
१.२.४	**लक्षितवर्ग**	६
१.३	आर्थिक विकास	७
१.३.१	**कृषि**	७
१.३.२	**पशुपन्छी**	७
१.३.४	**पर्यटन कला धर्म संस्कृति तर्फ**	८
१.३.५	**उद्योग**	८
१.४	राजस्व परिचालनतर्फ	८
१.५	सुशासन तथा सूचना प्रविधि	९
१.६	नगरपालिकाको समानीकरणतर्फको चालु खर्चको विवरण	९
१.७	समानिकरणअनुदान तथा सशर्तअनुदान सहितको चालु खर्चको विवरण	९
१.८	पुँजीगत खर्चको विवरण	१०
१.९	बेरुजुको स्थिति	१०
१.१०	वित्तीय क्षेत्रका मुख्य उपलब्धिहरू	१०
२.	**नगरपालिकाको विकासका चुनौति तथा सम्भावना**	११
२.१	नगरपालिकाको विकासका चुनौतिहरू	११
२.२	नगरपालिकाको विकासका अवसर र सम्भावनाहरू	१२
३.	**बजेट नीति तथा कार्यक्रमका प्राथमिकता तथा उद्देश्य**	१३
३.१	बजेटका प्राथमिकता	१३
३.२	बजेटका उद्देश्यहरू	१३

३.३	नगर विकास योजनाका प्रमुख नीतिहरू	१३
४.	**योजना छनौटका आधारहरू**	१४
५.	**आ.व .२०७५/०७६ को आम्दानी र खर्चको संक्षिप्त विवरण**	१४
६.	**आर्थिक वर्ष २०७५/०७६ मा नगरपालिकामा सञ्चायलन्हुने प्रमुख कार्यक्रमहरू**	१५
६.१	संगठन संरचना एवं व्यवस्थापन	१५
६.२	वित्तीय व्यवस्थापन	१६
६.३	श्रोत परिचालन तथा ब्यवस्थापन	१७
६.४	पर्यटन विकास	१८
६.५	योजना तथा कार्यक्रम	१९
६.६	कृषि, वन, वातावरण तथा विपद् व्यवस्थापन	२०
६.७	उद्योग, व्यापार तथा व्यवसाय	२१
६.८	लक्षितवर्ग	२१
६.९	पूर्वाधार निर्माणसम्बन्धी	२२
६.९.१	**सडक**	२२
६.९.२	**पुल**	२३
६.९.३	**शहरी विकास, खानेपानी, ढल निकास तथा सरसफाइ**	२३
६.१०	गैह्रसरकारी संस्था तथा सामुदायिक संस्था	२४
६.११	स्वास्थ्य	२५
६.१२	विद्युत्	२५
६.१३	शिक्षा तथा खेलकूद	२६
६.१४	सुशासन	२६
७.	**आ.व .२०७५/०७६ का लागि न.पा.ले पारित गरेका विशेष प्रस्तावहरू**	२७
अनुसूची-१		
	चालूआ.व .२०७४/७५ को जेष्ठ मसान्तसम्मको राजस्व संकलनको विवरण	२९
अनुसूची – २		
	चालूआ.व .२०७४/७५ को संशोधित आय र जेठ मसान्तसम्मको खर्चको विवरण	३१
अनुसूची – ३		
	आ.व .२०७५/७६ मा नगरपालिकाले अवम्बन गर्ने नीतिहरू	३२
अनुसूची – ४		
	आर्थिक वर्ष २०७५/०७६ मा वस्ती, वडा तथा नगरस्तरीय योजना/आयोजना छनौटको मार्गदर्शन तथा आधारहरू	५५

अनुसूची - ५
आर्थिक वर्ष २०७५/७६ मा सञ्चालन गरिने नगरस्तरीय कार्यक्रमहरू ६१
अनुसूची – ६
आर्थिक वर्ष २०७५/७६ मा सञ्चालन गरिने वडास्तरीय कार्यक्रम ७३
अनुसूची – ७
सोलुदुधकुण्ड नगरपालिकाको संगठन संरचना र दरवन्दी ८७
अनुसूची – ८
कन्टिन्जेंसीबाट प्रस्तावित कार्यक्रमहरूको विवरण ९०
अनुसूची – ९
पेश्की तथा बेरुजुको विवरण ९१
अनुसूची – १०
आर्थिक वर्ष २०७५/०७६ का लागि प्रस्ताव गरिएको कर, दस्तुर तथा जरिवानाको दर ९३
अनुसूची - ११
संघीय तथा प्रदेश मन्त्रालयबाट न.पा.क्षेत्रमा साझेदारीमा संचालन गरिने कार्यक्रमहरू १०१
अनुसूची – १२
वार्षिक कार्यक्रम कार्यान्वयन तालिका १०२

सोलुदुधकुण्ड नगरपालिकाको यस सम्मानित नगरसभामा उपस्थित नगर प्रमुख, सभाका सदस्यज्यूहरू,

(१) नगरवासीहरूको आवश्यकतालाई मूर्तरूप दिने प्रयासमा सार्थक योजना, बजेट, नीति तथा कार्यक्रम तय गर्न हामी सदैव प्रयास गर्ने छौं भन्ने सन्दर्भमा तयार गरिएको आ.ब. २०७५/०७६ को वार्षिक बजेट, नीति तथा कार्यक्रम प्रस्तुत गर्ने यस घडिमा इतिहासदेखि संघीय लोकतान्त्रिक गणतन्त्र स्थापनार्थ शहादत प्राप्त गर्ने ज्ञात अज्ञात शहिदहरू प्रति यस अवसरमा भावपूर्ण श्रद्धाञ्जली अर्पण गर्दछौं।

(२) प्राविधिक दृष्टिले उपयुक्त र सामाजिक रूपमा सन्तुलित एवं राजनैतिक रूपमा स्वीकार्य विकास प्राप्तिका लागि समन्वय कायम गर्दै विकासका साझा गन्तव्य, प्राथमिकता चयन गर्नुपर्ने विशिष्ट अवस्था, जनप्रतिनिधिहरू नगरपालिकामा वहाल भइसके पछि नगरवासीहरूको सन्तुलित विकासको बढ्दो अपेक्षा, स्थिर आन्तरिक श्रोत, संघीय अनुदानमा निर्भर विकास कार्यहरू गर्नुपर्ने अवस्थाका बीच आर्थिक वर्ष २०७५/०७६ को बजेट तथा कार्यक्रम यस गरिमामय सभामा प्रस्तुत गर्न गइरहेको छु।

(३) अनन्त संभावनाहरू भएको यस नगरपालिका ऐतिहासिक, सांस्कृतिक, धार्मिक कृषिजन्य सूचकहरूमा मुलुककै अग्रणी स्थानमा रहेको, शहरीकरण हुँदै गएको अवस्था, सहकारी मार्फत खेती एवं उन्नत प्रविधि सहितको कृषि पशुका कार्यक्रमहरूबाट देखिएको समुन्नतिको संभावना समेतलाई आगामी नीति तथा कार्यक्रमले विकासको ढोकाको रूपमा हेरेको छ। त्यसै परिवेशबाट आगामी आर्थिक वर्ष २०७५/०७६ को लागि **"जैविक प्रविधियुक्त कृषि, गुणस्तरयुक्त पूर्वाधार सोलुदुधकुण्ड नगरपालिकाको विकासको आधार"** भन्ने विकासको दृष्टिकोण तय गरेको ब्यहोरा समेत यस सभामा प्रस्तुत गर्न चाहन्छु।

(४) आर्थिक वर्ष २०७५/०७६ को बजेट तथा कार्यक्रम तय गर्दै गर्दाको अवस्थामा सोलुदुधकुण्ड नगरपालिकाको आन्तरिक आय, नेपाल सरकारबाट प्राप्त हुने समानीकरण, सशर्त, समपुरक र विशेष अनुदानमा बढोत्तरी नभएको अवस्था, राजस्व वाँडफाँड लगायतका श्रोतहरूमा अपेक्षा गरे अनुरूप वृद्धि नहुँदा प्राथमिकतामा राखिएका विकास योजनाहरू कार्यान्वयन गर्न नसकेको तीतो वास्तविकता हाम्रो सामु छ।

(५) यस्तै आर्थिक वर्ष २०७५/०७६ को बजेट नीति तथा कार्यक्रम तय गर्दा हामीले हाम्रो नगरपालिकामा असन्तुलित विकासको कारण अझै पनि कतिपय वस्तीहरूमा बिजुली बत्ति नपुगेको, खानेपानीको समस्या, पुल सडकजस्ता आधारभूत पूर्वाधारको पहुँच नपुगेको लगायतका पक्षहरूलाई प्रत्यक्ष हेरेर तद्अनुरूप प्राथमिकतामा राख्ने प्रयास गरिएको छ । यसले सन्तुलित र समतामूलक विकासको आधार तयार गर्दै समृद्ध सोलुदुधकुण्ड नगरपालिकाको अवधारणालाई मूर्तरूप दिने अपेक्षा गरिएको छ ।

१. आर्थिक वर्ष २०७४/०७५ मा भएका गतिविधिहरूबारे समीक्षा:

उपस्थित सभाका सदस्य ज्यूहरू,

अब म आर्थिक वर्ष २०७४/७५ को सोलुदुधकुण्ड नगरपालिकाको समग्र विकास निर्माणका कार्यहरूको संक्षिप्त पुनरावलोकन गर्ने अनुमति चाहन्छु ।

प्रचलित कानूनबमोजिम असार १० गते नगरपालिकाको बजेट प्रस्तुत गर्दा चालु आर्थिक वर्ष २०७४ ।७५ को जेठ मसान्तलाई आधारमानी आर्थिक, भौतिक तथा वित्तीय प्रगतिहरू प्रस्तुत गरिएकोछ । चालु आर्थिक वर्षको बाँकी अवधिको आर्थिक भौतिक तथा वित्तीय प्रगतिहरू आगामी नगरसभामा प्रस्तुत गरिनेछ ।

आर्थिक वर्ष २०७४/७५ को यस अवधि भित्र यस नगरपालिकामा मुख्यतः कृषिको विकास एवं प्रसारमा लगानी, शैक्षिक प्रतिष्ठानहरूको पूर्वाधार निर्माण एवं शैक्षिक गुणस्तर वृद्धि, विपद् व्यवस्थापन, सडक ट्र्याक खोल्ने तथा स्तरवृद्धि, कृषि तथा पशुपन्छी विकास कार्यक्रम, लक्षित वर्गको सशक्तिकरण एवं क्षमता विकास र जनस्वास्थ्य सम्बन्धी विभिन्न कार्यक्रमहरू सम्पन्न भएका छन् ।

१.१ पूर्वाधार :

१.१.१ सडक :

(१) यातायात पूर्वाधार तर्फ आ.व. २०७४/७५ मा नगरपालिकास्तरमा ११ वटा र वडास्तरका अन्य वटा सडक योजनाहरू सञ्चालन भई करिब ३५ कि.मी. सडकको स्तरवृद्धि भएको छ । नगरस्तरीय सडक योजनामा बजेट रकम रु. ५ करोड १० लाख विनियोजन भएकोमा रु. २ करोड ३१ लाख १२ हजार खर्च भई क्रमश: भौतिक प्रगति ७५ प्रतिशत र वित्तीय प्रगति ४६ प्रतिशत भएको छ ।

(२) प्रदेश सरकार तथा नगरपालिकाको उच्च प्राथमिकतामा रहेको सल्लेरी-टाक्सिन्दु- नुनथला- जुविन-लुक्ला सडकको स्तरवृद्धि गर्ने कार्य संघीय सरकार र नगरपालिकाको साझेदारीमा भैरहेको छ ।

(३) नगरपालिकाले सडक निर्माण तथा मर्मत सामाग्रीको रूपमा १ थान रोलर, १ थान ट्रिपर र १ थान डोजर खरिद गरेर तथा २ वटा डोजरहरू प्रतिस्पर्धात्मक मूल्यमा भाडामा लिई वडा नं.१, ९, १० र ११ मा ट्र्याक खोल्ने कार्य भइरहेको छ।

(४) नगर सडक गुरुयोजना (MTMP) तयार भएको छ।

१.१.२ पुल कल्भर्ट :

यस कार्यक्रम अन्तर्गत वडा नं. ६ स्थित सोलुखोला खोरिया फेदीको पक्की पुल निर्माणाधीन अवस्थामा रहेको छ भने भौतिक प्रगति ७५ प्रतिशत र वित्तीय प्रगति ३५ प्रतिशत रहेको छ। त्यसैगरी मझौला पुल अन्तर्गत वडा नं २ बेनी खोला, वडा नं. ३ तामाखानी र वडा नं. १० सोल्नासा खोलामा वेलिब्रिज निर्माणका कार्य भइरहेको छ।

१.१.३ बस तथा जीप पार्क :

नगपालिकाको वडा नं. ६ मा जीप पार्क र वडा नं. ५ मा बसपार्क क्रमश: २० लाख र ३० लाखको लागतमा निर्माण सम्पन्न भएको छ।

१.१.४ खानपानी तथा सरसफाई :

(१) शहरी विकास तथा भवन निर्माण विभाग डिभिजन कार्यालयसँगको साझेदारीमा आवा डाँडा चोकदेखि पुरानो एन.एम.बी. बैंकसम्म ढल व्यवस्थापनको कार्य सम्पन्न भएकोछ। यसमा डिभिजन कार्यालयले पक्की सडक ढलान कार्य र नगरपालिकाले रु. १२ लाखमा ५०० मी. ढल निर्माण कार्य सम्पन्न गरेको छ।

(२) नगरपालिकाबाट संचालन हुने सडक तथा पूर्वाधार निर्माणका गैह्र संरचनागत कार्यहरू उपभोक्ता समिति र संरचनागत कार्यहरू निर्माण व्यवसायी मार्फत सञ्चालन गर्ने नीति अनुरूप निर्माण व्यवसायी र उपभोक्ता समिति मार्फत कार्य गरिएको छ।

(३) नगरपालिकाको वडा नं. ७ मा फोहरमैला व्यस्थापन केन्द्र निर्माण र संचालनका लागि रु.२५ लाखमा १२ रोपनी जग्गा खरीद गरिएको छ।

१.१.५ ऊर्जा :

(१) वडा नं. ८, ९ र १० सीमामा पर्ने शिशा खोलामा ४०० किवाको लघु जलविद्युतको सम्भाव्यता अध्ययनको कार्य प्रारम्भ गरिएको छ।

(२) पर्यटकीयस्थल पत्तालेमा सोलार सडकवत्ती जडान कार्य शुरू भएको छ।

(३) वडा नं. ४ को रोक्दिङ तथा वडा नं. २ को थुङ्लिङ चारघरे क्षेत्रमा विद्युत् विस्तार गर्ने कार्य सम्पन्न भएको छ।

(४) नगरपालिकाको पहलमा माथिल्लो सोलु विद्युत कम्पनी र तल्लो विद्युत कम्पनीको सहयोगमा वडा नं. ७ को साल्मेमा विद्युत विस्तारको कार्य भइरहेको छ।

(५) नगपालिकाका अन्य वडाहरूमा जनसहभागितामा विद्युत विस्तार भइरहेको छ।

आदरणीय सभाध्यक्ष तथा सभाका सदस्य ज्यूहरू,

अव म सामाजिक तथा मानव विकास कार्यक्रम तर्फको क्षेत्रमा भएको कार्यक्रमबारे संक्षिप्त विवरण पेश गर्ने अनुमति चाहन्छु।

१.२ सामाजिक विकास :

१.२.१ शिक्षा :

(१) विद्यालयमा भएको विद्यार्थी, शिक्षक, विद्यालय व्यवस्थापन समिति र शिक्षक अभिभावक संघ, वार्षिक परीक्षाको प्रगति, भौतिक प्रगति, आर्थिक अन्य शैक्षिक विवरणहरू अध्यावधिक भई सफ्टवेयरमा इन्ट्रि गरिएको छ।

(२) नेपाल भाषा आयोगसँगको सहकार्यमा स्थानीय शेर्पा भाषामा आधारभूत तहको पाठ्यक्रम तयार गर्ने कार्य अगाडि बढाइएको छ।

(३) शैक्षिक सूचना सम्बन्धी जानकारी गराउने र लिने गरी नगरपालिका क्षेत्र भित्रका प्रधानाध्यापकहरूसँग संवाद कार्यक्रम सुरु गरिएको छ।

(४) नगपालिका क्षेत्रभित्रका बाल विकास केन्द्रमा कार्यरत २६ सहयोगी कार्यकर्ताहरूलाई क्षमता अभिवृद्धि तालीम दिइएको छ।

(५) नगरपालिका क्षेत्रभित्रका आधारभूत विद्यालयका छात्रा १०३०, दलित छात्र १२३ र माध्यमिक तहका छात्रा ५९५ र दलित छात्र ८१ गरी कूल जम्मा १८२९ जनाले रु. १० लाख ३ हजार १ सय छात्रवृत्ति प्राप्त गरेका छन्।

(६) आधारभूत तहका लागि २१९० र माध्यमिक तहमा १९८७ गरी जम्मा ४१७७ विद्यार्थीका लागि रु.१६ लाख ८२ हजार ३ सय ८४ बराबरको नि:शुल्क पाठ्यपुस्तकमा वितरण गरिएको छ।

(७) नगरपालिका क्षेत्रमा गुणस्तरीय प्राविधिक शिक्षाको माध्यमबाट प्रतिवर्ष २०० जनशक्ति उत्पादन गर्ने लक्ष्यलाइ पूरा गर्न सल्लेरी क्याम्पसमा शिक्षा स्नातक तहमा सूचना प्रविधि अध्यापन गर्ने गरी आवश्यक पूर्वाधार तयारीका लागि समझदारी भएको र नगरपालिकाले उक्त कार्यका लागि रु. ५० लाख अनुदान उपलब्ध गराएको छ।

(८) यस्तै माध्यमिक तहबाट प्राविधिक शिक्षालाई प्रवर्द्धन गर्ने उद्देश्यले वडा नं. ७ स्थित गार्मा माध्यमिक विद्यालयमा प्राविधिक विषयकोकक्षा सञ्चालन गर्न आवश्यक पूर्वाधार तयार गर्न नगरपालिकाले रु. ३० लाख अनुदान उपलब्ध गराएको छ।

(९) नेपाल विज्ञान तथा प्रविधि प्रज्ञा प्रतिष्ठानको सहकार्यमा नगरपालिका क्षेत्रका ६ जना माध्यमिक विद्यालयका विज्ञान शिक्षकलाई विज्ञान प्रयोगात्मक तालीम सम्बन्धी प्रयोगात्मक अभिमुखीकरण गरिएको छ।

१.२.२ सामाजिक सुरक्षा भत्तातर्फः

चालु आर्थिक वर्ष २०७४ ।७५ मा यस नगरपालिकामा जेष्ठ नागरिक १२२४ जना, दलित जेष्ठ ८३ जना, एकल महिला ८५१ जनालाई मासिक रु. १००० का दरले, 'क' वर्गका पूर्ण अपाङ्ग ४६ जनालाई मासिक रु. २ हजारका दरले साथै 'ख' वर्गका अपाङ्ग १३२ जनालाई रु. ६ सय का दरले, १८९ जना ५ वर्ष मुनिका दलित बालबालिकालाई प्रति परिवार २ जनासम्म लाई मासिक रु. ४ सयका दरले बालपोषण भत्ता रु. ७५ हजार ६ सय र जेष्ठ नागरिक औषधि उपचार खर्च वापत १३०५ जनालाई रु. १ हजारका दरले करीब ४ करोड ४५ लाख ०८ हजार भत्ता वितरण गरिएको छ।

१.२.३ स्वास्थ्यतर्फः

(१) चिकित्सकद्वारा स्वास्थ्य संस्थामा दुई महिनामा एक पटक स्वास्थ्य परीक्षण तथा गर्भवती महिलाको लागि भिडियो एक्सरे सेवा कार्यक्रम सञ्चालन गरेबाट २०७५ जेठ मसान्तसम्म ११४ जना लाभान्वित भएका छन्।

(२) नगरपालिकाले सर्वप्रथम ७० वर्ष नाघेका जेष्ठ नागरिक र "क" वर्गका अपाङ्गलाई घरमा घरमा स्वास्थ्य सेवा सुविधा उपलब्ध गराएबाट तत् तत् वर्गका ४९०० सेवाग्राहीले २०७५ जेठ मसान्तसम्म सेवा प्राप्त गरेका छन्।

(३) जिल्ला अस्पताल फाप्लुमा रहेका चिकित्सकहरूलाई प्रत्येक महिनामा औषधि र सामाग्री सहित वडामा खटाउने गरको कारण घरदैलोमा स्वास्थ्य सेवा पुगेको छ।

(४) नगरपालिकाले ७० वर्ष नाघेका जेष्ठ नागरिकको परिवार सदस्य ५ जनाभन्दा बढी भएमा विमा प्रिमियम तिरिदिने व्यवस्था गरेबाट जेष्ठ नागरिकले स्वास्थ्य सेवा सरल तरिकाले पाउने अवस्था सिर्जना भएको छ।

(५) स्वास्थ्य संस्थामा प्रसूति गराउँदा रु. १५०० का दरले यातायात खर्च ३१८ जना सुत्केरीलाई उपलब्ध गराइएको छ।

(६) फाप्लु अस्पताल र स्वास्थ्य संस्थामा वर्थिङ सेन्टरमा दक्ष जनशक्ति अभावलाई कम गर्न ५ अनमी र ९ जना कार्यालय सहयोगीलाई नियुक्त गरी सेवा प्रदान सहज बनाइएको छ।

(७) स्वास्थ्य संस्थाजन्य फोहरमैला व्यवस्थापनका लागि प्रत्येक स्वास्थ्य संस्थामा संक्रमण रोकथामका लागि निडिल कटर, अटोक्लेभ मेशिन र प्रत्येक वर्थिङ सेन्टरमा प्लासेन्टा पिटको व्यवस्था गरिएको छ।

(८) नगपालिका क्षेत्रमा मातृमृत्युदरलाई शून्य गर्ने अभियान सञ्चालन पश्चात मातृ मृत्युको घटना २०७५ जेठ मसान्तसम्म अभिलेखीकरण भएको छैन।

(९) नगरपालिका क्षेत्रमा पूर्ण खोप दिगोपना सम्बन्धी स्वास्थ्य संस्था स्तरमा गरिनु पर्ने क्रियाकलापहरू संचालन भई कुनैपनि बालबालिका खोप पाउनबाट बञ्चित नभएको अवस्था छ।

(१०) परिवार नियोजन सेवा अन्तर्गत लामो अवधिको अस्थायी साधन प्रयोग गर्नेको संख्या बढाउन सेटेलाइट क्याम्पको सुरुवात गरिएबाट लक्ष्यको तुलनामा ९६ प्रतिशत उपलब्धि प्राप्त भएको छ।

१.२.४ लक्षितवर्ग :

(क) महिला :

(१) प्रत्येक वडाका महिलाहरूलाई लक्षित गरी कानूनी परामर्श तालीम, उदघोषण तालीम, सञ्चालन गरिएकोमा ५६८ जना लाभान्वित भएका छन्।

(२) घरेलु हिंसा प्रभावितका लागि सेवा केन्द्र सञ्चालन गरिएको छ।

(३) यस शीर्षक अन्तर्गत ४२ लाख खर्च भएको छ।

(ख) दलित :

(१) दलित वर्गको उत्थानका लागि प्राङ्गारिक तरकारी खेतीका लागि प्लास्टिक टनेल खरिद, बीउ बितरण हाउस वायरिंग, मोबाईल तथा घडी मर्मत तालीम सञ्चालन गरिएकोमा ९७ घरपरिवार लाभान्वित भएका छन्।

(२) यस शीर्षक अन्तर्गत रु. १५ लाख खर्च भएको छ।

(ग) बालबालिका :

नगरस्तरीय बाल क्लबहरूलाई परिचालन गरी बालबालिकाका अनुकूल विकास प्रक्रियालाई नीतिगत रूपमा अगाडि बढाउने कार्य शुरु भएको छ।

(घ) अपाङ्ग :

अपाङ्ग व्यक्तिहरूलाई मागमा आधारित सामाग्री वितरण गलैंचा बुनाई तालीम सञ्चालन गरिएको छ।

(ङ) **जष्ठ नागरिक :**

नगरपालिका क्षेत्रभित्रका ७० वर्ष नाघेका जेष्ठ नागरिकलाई न्यानो कपडा वितरण गरिएको साथै नगरपालिकाको फाप्लुमा रहेको जेष्ठ नागरिक आश्रमको अधुरो काम सम्पन्न गरी २०७५ साउन १ गतेबाट संचालनमा ल्याइने व्यवस्था मिलाइको छ।

(च) **जनजाति :**

जनजातिको क्षमता अभिवृद्धि हुने कार्यक्रमहरू संचालन गरेकोमा करीव २०० घरपरिवार यसबाट लभान्वित भएका छन्।

१.३ आर्थिक विकास :

१.३.१ कृषि :

(१) ३६० जना व्यवसायिक कृषक परिवारलाई ३६० थान प्लाष्टिक टनेल वितरण गर्ने लक्ष्य रहकोमा लक्ष्य पूरा भई प्रति टनेल ५०० केजी का दरले १८० मेट्रिक टन तरकारी उत्पादन भएको छ।

(२) हिउँदे फलफूल (स्याउ, आरु, आरु वखडा, किवी समेत) २००० गोटा विरुवा वितरण भई खेती ६.५ हेक्टर क्षेत्रफल विस्तार भएको र उक्त कार्यक्रममार्फत ४३ परिवार कृषक लाभान्वित भएका छन्।

(३) तरकारी प्याकेट प्रदर्शन अन्तर्गत काउली, बन्दा खेती ३०० रोपनीमा विस्तार भई प्रति प्रदर्शनी २०० केजीका दरले ६०० केजी तरकारी उत्पादन भई ३०० परिवार लाभान्वित भएका छन्।

(४) प्रधानमन्त्री कृषि आधुनिकीकरण परियोजना अन्तर्गत ९ वटा कृषक समूह, सहकारी तरकारी पकेट समितिलाई प्रस्तावनाको आधारमा टनेलमा तरकारी खेतीकार्यक्रम सञ्चालन भई १८० परिवार लाभान्वित भएका छन्।

(५) ६००० अलैंची विरुवा वितरण गर्दा अलैची खेति ८ रोपनी क्षेत्रफल थप विस्तार भएको, कागती विरुवा ४०० वितरण गर्दा १ हेक्टर क्षेत्रफल विस्तार भएको छ।

१.३.२ पशुपन्छी :

(१) पशु सेवा कार्यक्रम अन्तर्गत १७०० पशुपन्छीको उपचार गर्ने लक्ष्य रहेकोमा २०७५ जेठ मसान्त सम्म १६८० पशुपन्छीको उपचार गरिएको छ।

(२) नश्ल सुधार कार्यक्रम अन्तर्गत १२० गाइभैंसीमा कृतिम गर्भाधान गर्ने लक्ष्य रहेकोमा २०७५ जेठ मसान्त सम्म ७५ वटा गाईभैंसीमा कृतिम गर्भाधान सेवा उपलब्ध गराइएको छ।

(३) पशु सेवा तालीम तथा प्रसार कार्यक्रम तर्फ सहायकस्तर २ जना कृषकस्तर २७ जना तालीम दिने लक्ष्य राखिएकोमा २०७५ जेठ मसान्त सम्म लक्ष्य पूरा भएको छ।

(४) नगरपालिका क्षेत्रमा रहेका मासु पसल सुधार अन्तर्गत १५ पसल सुधार गर्ने लक्ष्य रहेकोमा २०७५ जेठ मसान्त सम्म १० वटा पसल सुधार सम्पन्न भएकोछ।

(५) पशु वधशाला मर्मत सुधारतर्फ दोर्पुको वधशाला मर्मत भएको छ।

(६) व्यवसायिक रूपमा कुखुरापालन गर्ने १०० किसान परिवारलाई २५०० चल्ला वितरण गरिएको छ।

(७) कुखुराको लागि दाना तयार गर्ने ग्रेन्डर मेसिन १०० जना व्यवसायिक कृषक परिवारको लागि १० वटा वितरण गर्ने लक्ष्य रहेकोमा लक्ष्य पूरा भएको छ।१०० जना कृषक परिवारका लागि दाना पानी खुवाउने भाँडो १०० गोटार कुखुराको खोर १०० गोटा सम्पन्न भएकोछ।

(८) पशु स्वास्थ्य तथा बाँझोपन निवारण शिविर २ पटक सञ्चालन गर्ने लक्ष्य रहेकोमा १ वटा सम्पन्न भएको छ।

१.३.४ पर्यटन कला धर्म संस्कृति तर्फ :

(१) पिके डाँडा जाने पर्यटकीय मार्गको स्तरवृद्धि, गुम्वा तथा मन्दिर मर्मत, नगरपालिका क्षेत्रका पर्यटकीय स्थलहरूको डकुमेन्ट्री निर्माण जस्ता कार्य सम्पन्न गरिएका छन्।

(२) वडा नं. ८ को पत्ताले वुद्ध पार्क निर्माण कार्य सुरु गरिएको छ।यसलाई क्रमागत योजनामा समावेश गरिएको छ।

१.३.५ उद्योग :

साना तथा घरेलु उद्योग विकास समितिसँगको साझेदारीमा नगरपालिकाको लघु उद्यम विकास रणनीति तयार भैरहेको छ।

१.४ राजस्व परिचालनतर्फ :

(१) करको दायरा बढाउने प्रयास स्वरूप कार्गो व्यवसायीलाई शुल्क लिने कार्यको सुरु गरिएको छ। यस शीर्षकमा रु. ३ लाख ३७ हजार ६३५ राजस्व संकलन भएको छ।

(२) चालु आर्थिक वर्षको जेठ मसान्तसम्ममा जम्मा रु.३२ लाख ७९ हजार ०१२ आन्तरिक राजस्व संकलन भएको छ।

(३) आर्थिक वर्ष २०७४।७५ को जेठ मसान्तसम्म संकलन भएको राजस्वको विवरण अनुसूची-१ मा समावेश गरिएको छ।

१.५ सुशासन तथा सूचना प्रविधि :

(१) सोलुदुधकुण्ड नगरपालिकाको फोहरमैला तथा सरसफाई व्यवस्थापन गर्न बनेको ऐन, २०७५, न्यायिक समिति (कार्यविधि) सम्बन्धी ऐन, २०७५, पूर्वाधार विकास तथा सेवा व्यवस्था (नियमति र व्यवस्थित) गर्ने ऐन, २०७५, सोलुदुधकुण्ड नगरपालिकाको आर्थिक कार्यविधि ऐन, २०७५, सोलुदुधकुण्ड नगरपालिकाको प्रशासकिय कार्यविधि (नियमित गर्ने) ऐन, २०७५, सोलुदुधकुण्ड नगरपालिकाको सहकारी ऐन, २०७५ दोस्रो नगरसभा पारित भई र सोलुदुधकुण्ड नगरपालिकाको आधारभूत तथा माध्यमिक शिक्षा ऐन, २०७५ दोस्रो नगरसभाबाट पारित भई कार्यान्वयनका क्रममा रहेका छन् ।

(२) नगरपालिकाका काम कारवाहीलाई पारदर्शी, उत्तरदायी र जिम्मेवार बनाउन सार्वजनिक सुनवाई, सार्वजनिक परीक्षण लगायतका कार्यहरू सम्पन्न भएका छन् ।

(३) नगरपालिका र वडा कार्यालयलाई आधुनिक प्रविधिसँग जोड्ने र सेवा प्रवाहलाई सरल र सहज बनाउन सवै वडामा इमेल, इन्टरनेट सहितको सुविधा पुऱ्याउने कार्य भैरहेको छ । चालु आर्थिक वर्षको अन्तसम्ममा यो कार्यक्रम सम्पन्न हुनेछ ।

(४) प्रदेश सरकारसँगको सहकार्यमा नगरपालिकाको बजार क्षेत्रको सुरक्षालाई मजवुत बनाउन आवा चोक देखि जिरो प्वाइन्टसम्म सिसिटिभि जडान कार्य सुरु भएको र यो कार्य पनि चालू आर्थिक वर्षको अन्तसम्ममा सम्पन्न हुनेछ ।

१.६ नगरपालिकाको समानीकरणतर्फको चालु खर्चको विवरण :

यस शीर्षकमा पहिलो नगरसभाबाट बजेट रकम रु ५ करोड ७५ लाख विनियोजन भएकोमा दोस्रो नगरसभाबाट संशोधन भई रकम रु २ करोड ८६ लाख २८ हजार ३५१ विनिनियोजन भएकोमा हालसम्म रु १ करोड ८१ लाख ४९ हजार ३८४ खर्च भई वित्तीय प्रगति ६४ प्रतिशत हुन पुगेको छ ।

१.७ समानिकरण अनुदान तथा सशर्तअनुदान सहितको चालु खर्चको विवरण :

यस शीर्षकमा कूल बजेट रकम रु. २३ करोड ३० लाख १६ हजार विनियोजन भएकोमा हालसम्म २० करोड ३६ लाख ७ हजार खर्च हुन गई वित्तिय प्रगति ८८ प्रतिशत हुन गएको छ । यस अन्तर्गत शिक्षा, स्वास्थ्य, कृषि, एलजिसिडिपी लगायतका खर्चहरू समावेश भएको छ ।

१.८ पुँजीगत खर्चको विवरण :

यस शीर्षकमा समानीकरण तथा सशर्त गरीकूल बजेट रकम रु २३ करोड ९० लाख ४० हजार विनियोजन भएकोमा हालसम्म बजेट रकम रु १२ करोड ६८ लाख ४१ हजार खर्च हुन गई ५४ प्रतिशत वित्तीय प्रगति हुन गएको छ । समानीकरण अनुदानमा कृषि, पशु, शिक्षा र सशर्त अनुदानमा स्वास्थ्य, वातावरण, दुर्गम क्षेत्र विकास लगायतका शीर्षकहरू समावेश भएका छन् ।

१.९ बरुजुको स्थिति :

यस नगरपालिकाको गत आ.व. २०७३ ।७४ को हालै सम्पन्न म.ले.प. प्रतिवेदनमा कूल बेरुजु रु.१ करोड ६ लाख ८६ हजार हुन गएकोमा लेखापरीक्षणको अवधिमा रु. ५५ लाख ९८ हजार रकम (५३ प्रतिशत) फछ्र्यौट हुन गई हाल रु. ५० लाख ८८ हजार बेरुजु रहन गएको छ । नगरपालिकाको पेश्की बेरुजुलाई कम गर्न सार्वजनिक लेखा समितिको सुझाव अनुसार कार्य गर्ने गरी कार्यदल गठन गरी तदारुकताका साथ काम अगाडि बढाइएको छ ।

१.१० वित्तीय क्षेत्रका मुख्य उपलब्धिहरू :

आदरणीय सभाध्यक्ष तथा सभाका सदस्य ज्यूहरू,

अब म वित्तीय क्षेत्रका मुख्य उपलब्धि प्रस्तुत गर्दछु ।

(१) वस्ती तथा वडास्तरीय योजना तर्जुमा भेलाबाट सिफारिस भई आएका योजनाहरूलाई प्राथमिकतामा राखी सबै सरोकारवालाहरूको सहभागितामा बजेट तर्जुमा गर्ने गरिएको छ ।

(२) आय तथा खर्चहरूलाई व्यवस्थित गर्न स्थानीय तह संचित कोष व्यवस्थापन प्रणाली (SuTRA) सफ्टवेयर मार्फत आर्थिक प्रशासन शाखामा लेखा व्यवस्थापन कार्यको थालनी गरिएको छ ।

(३) आन्तरिक नियन्त्रण प्रणालीलाई प्रभावकारी बनाई आन्तरिक लेखापरीक्षण कार्यलाई व्यवस्थित गर्न आन्तरिक नियन्त्रण निर्देशिका निर्माण कार्यलाई अगाडि बढाइएको छ ।

(४) विषयगत शाखा र कार्यालय, गै.स.स. तथा वडा तथा सेवा केन्द्रहरूको बार्षिक समीक्षा गर्ने गरिएको छ ।

(५) आगामी आ.व.को बजेट बाँडफाड प्रक्रियामा ३०% लक्षित वर्गलाई छुट्टयाई सोको ६० % पूर्वाधारमा र ४०% क्षमता विकास, आयआर्जन तथा प्रवर्द्धनात्मक कार्यक्रममा र बाँकी रकमलाई शत प्रतिशत मानी १५% आर्थिक विकास, १०% सामाजिक विकास, १०% वातावरण तथा विपद् व्यवस्थापन, ५% सार्वजनिक सेवा तथा क्षमता विकास र ६०% पूर्वाधार विकास कार्यक्रममा विनियोजन गरिएको छ ।

(६) म्याचिङ्ग फण्ड र मर्मत सम्भार कोष तथा अन्य कोषहरूको लागि निश्चित रकम विनियोजन गरिएको छ।

(७) आम्दानी तथा खर्चको नियमित रूपमा मासिक, चौमासिक र बार्षिक प्रतिवेदन तयार गरी प्रदेश तथा नेपाल सरकारका सम्बन्धित निकायमा पठाउने गरिएको छ । बेरुजुको लगत अद्यावधिक गर्ने गरिएको छ।

(८) खर्चको सार्वजनिकीकरणलाई निरन्तरता दिइएको छ।

(९) कानूनबमोजिम नगरपालिकाले लगाउने कर, दस्तुर, शुल्क, भाडा, रोयल्टी र राजश्व बाँडफाँडबाट प्राप्त हुने आन्तरिक राजश्वको दरलाई वैज्ञानिक बनाई त्यसको आधारलाई विस्तार गर्न कर प्रशासनमा सुधार गर्दै कर संकलनमा वडा कार्यालयको भूमिका स्पष्ट पारिएको छ।

(१०) चालु आर्थिक वर्ष २०७४ ।७५ को संशोधित आय र जेठ मसान्तसम्म भएका खर्चको विवरण अनुसूची-२ मा समावेश गरिएको छ।

२. नगरपालिकाको विकासका चुनौति तथा सम्भावना :

माथि प्रस्तुत गरिएको चालुआर्थिक वर्षको २०७५ जेठ मसान्त सम्मको अवधिको आर्थिक, वित्तीय तथा भौतिक विवरणको आधारमा गरिएको संक्षिप्त समीक्षाको आधारमा समेत तथा आर्थिक वर्ष २०७५/०७६ को बजेट नीति तथा कार्यक्रम कार्यान्वयन गर्न केही चुनौती तथा सम्भावनाहरू रहेको देखिएको छ। जसको म यहाँ संक्षिप्त चर्चा गर्न चाहन्छु।

२.१ नगरपालिकाको विकासका चुनौतिहरू :

(१) नेपालको संविधान, स्थानीय सरकार संचालन ऐन, २०७४ बमोजिमका अधिकार प्रभावकारी रूपमा कार्य गर्न।

(२) सात तहको योजना प्रक्रिया पूरा गरी योजना माग, छनौट, प्राथमिकीकरण र कार्यान्वयनमा कानूनी व्यवस्था अनुरूपको उत्तरदायित्व पूरा गर्न स-साना योजनालाई वडा तहबाट सम्बोधन गर्न लगाई मझौला आकारको योजनामा नगरपालिकाको बजेटलाई केन्द्रित गर्न।

(३) पर्याप्त प्राविधिक जनशक्ति नहुँदा पनि तोकिएका कार्यहरू समयमा र गुणस्तरयुक्त रूपमा सम्पादन गर्न।

(४) उपभोक्ता समिति मार्फत संचालन गरिने कार्यक्रम पिच्छे फरक फरक उपभोक्ता समिति रहँदा तिनीहरूलाई प्रशासनिक तथा प्राविधिक रूपमा सहयोग उपलब्ध गराउन।

(५) उपभोक्ता समितिको काम कारबाहीमा पारदर्शीता, जवाफदेहीता र अर्थपूर्ण जनसहभागिता कायम राख्न।

(६) ठेक्का तथा उपभोक्ता समिति मार्फत गरिने कार्य समयमा सम्पन्न गर्न।

(७) गै.स.स. क्षेत्रको बजेट, कार्यक्रमलाई नगरपालिकाको विकास योजनामा समावेश गर्न।

(८) गुणस्तरीय,मापदण्डयुक्त दिगो एकीकृत विकासको अवधारणालाई कार्यान्वयन गर्न।

(९) नगरवासीको बढ्दो आकांक्षालाई सम्बोधन गर्न नगरपालिकाको आन्तरिक आयमा अपेक्षित वृद्धि गर्न।

२.२ नगरपालिकाको विकासका अवसर र सम्भावनाहरू :

आदरणीय सभाध्यक्ष तथा सभाका सदस्य ज्यूहरू,

माथि उल्लिखित चुनौति रहँदा रहँदै पनि यस नगरपालिकाको सामाजिक, आर्थिक, वातावरणीय तथा भौगोलिक विशिष्टताको कारण अवसर र सम्भावना धेरै रहेका छन्। जसलाई म यहाँ संक्षिप्त रूपमा प्रस्तुत गर्न चाहान्छु।

(१) सोलुदुधकुण्ड नगरपालिकाको अर्थतन्त्रको मेरुदण्ड कृषि हो र कृषिको आधारलाई स्थानीय स्रोत र साधनमा आधारित उद्योगधन्दाले टेवा दिइरहेकोले यसलाई विशाल अवसरको रूपमा लिन सकिन्छ।

(२) त्यस्तै कृषि एवं गैर कृषि प्रणालीमा आधारित सीप वृद्धि गरी थप रोजगारी एवं आय आर्जनको अवसर पनि प्रखर रूपमा देखा परेकोछ।

(३) व्यावसायिक तथा गुणस्तरीय शिक्षण संस्थाको विकास गरी नगरपालिकालाई व्यवसायिक शैक्षिक केन्द्र (Hub) बनाउन सकिने कार्यमा नगरपालिका, गै.स.स., सामुदायिक संघ संस्था तथा निजी क्षेत्रसँगसरकारी निजी साझेदारीको अवधारणा अनुसार विकासमा समन्वयात्मक सहभागिता बढाउन सकिने अवसर रहेको छ।

(४) सिंचाई पूर्वाधारका विकासका सम्भावनाहरू रहेकाले जीविकोपार्जनका लागि थप आधारहरू सिर्जना गरी उत्पादन र उत्पादकत्व बढाउन सकिने सम्भावना छ।

(५) अधिकांश सरकारी कार्यालयहरूको वृहत उपस्थितिले कार्यक्रम कार्यान्वयनमा सहजता रहेको र नगरपालिकाद्वारा समन्वय र सहकार्यमा निजी तथा गैर सरकारी संस्थाहरूको व्यवसायिक र लक्ष्यमूलक कार्यशैलीबाट लाभ लिन सकिने देखिएको छ।

(६) सहकारीको दरिलो आधारका रूपमा रहेको कृषि, दुग्ध, फलफूल खेती, नगदेवाली उत्पादनको प्रशस्त सम्भावना रहेकोले सामुदायिक परिचालनमा दक्षता देखाउन सकिने अवसरहरू रहेकोछ।

३. बजेट नीति तथा कार्यक्रमका प्राथमिकता तथा उद्देश्य :

आदरणीय सभाध्यक्ष तथा सदस्यज्यूहरू,

अब म उल्लेखित चुनौति र अवसरलाई विश्लेषण गर्दा तीनलाई सम्वोधन गर्न आगामी आर्थिक वर्ष २०७५/०७६ मा राखिएका उद्देश्य तथा कार्यान्वयन गर्दा अवलम्बन गरिने क्षेत्रगत प्रमुख नीतिहरू बजेटको प्राथमिकता र उद्देश्य बारेमा प्रस्तुत गर्दछु।

३.१ बजेटका प्राथमिकता :

आ.व. २०७५/७६ को बजेटका प्राथमिकताहरू देहाय बमोजिम छन्।

(१) पुल, सडक, खानेपानी, ढल लगायतका भौतिक पूर्वाधार विकास।

(२) शिक्षा, स्वास्थ्य क्षेत्रको विकास।

(३) गुणस्तरीय सेवा प्रवाह तथा संस्थागत विकास।

(४) समावेशी विकास।

३.२ बजेटका उद्देश्यहरू :

(क) दिगो विकासको लागि आर्थिक, सामाजिक, भौतिक पूर्वाधार तयार गर्ने।

(ख) सेवा प्रवाहमा जनताको सहज पहुँच वृद्धि गर्ने।

(ग) आन्तरिक क्षमता विकास र सुदृढीकरणमा जोड दिने।

(घ) लक्षित एवं समावेशी विकासको अवधारणालाई आत्मसात गर्ने।

(ङ) सन्तुलित दिगो विकासमा जोड दिने।

३.३ नगरविकास योजनाका प्रमुख नीतिहरू :

नगरपालिकाले आर्थिक वर्ष २०७५/०७६ को लागि कृषि तथा पशु विकास, वन तथा वातावरण फोहरमैला व्यवस्थापन, पर्यटन, विपद् व्यवस्थापन, ऊर्जा, सामाजिक विकास अन्तर्गत शिक्षा, स्वास्थ्य, महिला तथा बालबालिका, सामाजिक सुरक्षा, जेष्ठ नागरिक, एकल महिला, दलित, आदिवासी जनजाति, गरिवी न्यूनिकरण, युवा तथा खेलकूद, भाषा, साहित्य, कला, संस्कृति, खानेपानी तथा सरसफाई, उद्योग तथा व्यापार, सञ्चार क्षेत्र प्रर्वद्धन, संचार एवं सूचना प्रविधि, गैर सरकारी संस्था परिचालन, भौतिक पूर्वाधार विकास, संस्थागत विकास एवं सुशासन, योजना, अनुगमन तथा मूल्याङ्कन, राजस्व परिचालन, नगरपालिकाको वित्तीय व्यवस्थापनलाई व्यवस्थित गर्न क्षेत्र विषयगत नीति प्रस्ताव गरको छ । नगरपालिकाले अवलम्बन गर्ने नीतिहरू अनुसूची-३ मा प्रस्तुत गरिएको छ।

४. योजना छनौटका आधारहरू :

आदरणीय नगर सभाका सदस्य ज्यूहरू,

आर्थिक वर्ष २०७५/०७६ को बजेट, नीति तथा कार्यक्रम तर्जुमा गर्दा नेपालको संविधान, स्थानीय सरकार सञ्चालन ऐन,२०७४, अन्तर सरकारी वित्त व्यवस्थापन ऐन, २०७४, प्रदेश सरकारबाट जारी गरिएको नीति तथा कार्यक्रम,२०७५, नगरपालिकाको योजना तर्जुमा सम्बन्धी मार्गदर्शन (परिमार्जनसहित), २०७४ र यस नगरपालिकाको बजेटको क्षेत्र तथा सिमा,२०७५ ले निर्दिष्ट गरेको योजना तर्जुमा प्रकृयालाई पूर्णतः अवलम्बन गरिएको छ।

नेपाल सरकारको चालु त्रिवर्षीय २०७३।७४–७५।७६ आ.व.चौधौं योजना, दिगो विकास लक्ष्य, नेपाल सरकारका विभिन्न क्षेत्रगत नीतिहरू, र विषयगत मन्त्रालयबाट प्राप्त मार्गदर्शन, योजना प्राथमिकीकरणका आधारहरू, स्वीकृति तथा कार्यान्वयन प्रक्रियालाई आधारमानी आर्थिक वर्ष २०७५/०७६ को नीति, बजेट तथा कार्यक्रमहरू तर्जुमा गरिएको छ।

त्यसै गरी राजनीतिक दल, विषयगत कार्यालय, गैह्रसरकारी संस्था, नागरिक समाज वडास्तरीय योजना तर्जुमा प्रक्रियाबाट प्राप्त सुझावहरूलाई समेत योजना तर्जुमाको आधार लिइएको छ। योजना तर्जुमा गर्दा वस्तीस्तरबाट प्राथमिकतासाथ वडामा पेश भएका योजना तथा कार्यक्रम मध्ये वडास्तरबाट प्राथमिकता साथ प्रस्तुत गरेका योजनाहरूलाई नै सम्वोधन गर्ने गरी विभिन्न विषयगत समिति, बजेट तथा कार्यक्रम तर्जुमा समिति र नगरकार्यपालिका हुँदै नगरसभामा प्रस्तुत भएको व्यहोरा अनुरोध गर्न चाहन्छु। वस्ती, वडा तथा नगरस्तरीय आयोजना छनौटका मार्गदर्शन तथा आधारहरू अनुसूची-४ मा प्रस्तुत गरिएकोछ।

५. आ.व .२०७५/०७६ को आम्दानी र खर्चको संक्षिप्त विवरण :

आदरणीय सभाका सदस्यज्यूहरू, अब म आगामी आर्थिक वर्षको आम्दानी खर्च संक्षिप्त विवरण पेश गर्न चाहान्छु।

१. आ.व. २०७५/०७६ आय तर्फ देहाय बमोजिमको आय हुने प्रस्ताव अनुमान गरिएको छ।

(क) नेपाल सरकार :

१. समानीकरण अनुदान रु. १३ करोड ३ लाख

२. सशर्त अनुदान रु.१९ करोड ६७ लाख

३. राजस्व वाँडफाँड रु. ७ करोड ६७ लाख ६९ हजार

४. रोयल्टी रु. ४ करोड ७८ लाख ५ हजार

(ख) प्रदेश सरकार :

१. समानीकरण अनुदान रु.३३ लाख ९ हजार

२. सशर्त अनुदान रु.१ करोड (अनुमानित)

३. राजस्व बाँडफाँड रु.९३ लाख

(ग) आन्तरिक :

१. आन्तरिक आम्दानी रु. ५५ लाख

२. राजस्व बाँडफाँड रु. १ करोड

३. बचत रु. १ करोड ५७ लाख २० हजार

यस नगरपालिकालाई प्राप्त हुने कूल आम्दानी रु. ५० करोड ५४ लाख ८० हजार अनुमान गरिएको छ।

सभाध्यक्ष एवं नगरसभाका सदस्य ज्यूहरू,

अब म उपलब्ध आयका स्रोतको आधारमा विनियोजन गरिएको बजेटको संक्षिप्त प्रस्तुति गर्ने अनुमति चाहान्छु।

६. आर्थिक वर्ष २०७५/०७६ मा नगरपालिकामा सञ्चालन हुने प्रमुख कार्यक्रमहरू :

आदरणीय नगरसभाका सदस्यज्यूहरू,

अब म आर्थिक वर्ष २०७५/०७६ मा नगरपालिकामा संचालन हुने प्रमुख कार्यक्रमहरूको संक्षिप्त विवरण प्रस्तुत गर्ने अनुमति चाहन्छु। नगरस्तरीय विस्तृत कार्यक्रमको विवरण अनुसूचि–५ मा र वडास्तरीय विस्तृत कार्यक्रमको विवरण अनुसूचि–६ मा प्रस्तुत गरिएको छ। क्षेत्रगत रूपमा संचालन गरिने कार्यक्रम र प्रस्तावित निर्णय निम्नानुसार रहेको व्यहोरा अनुरोध गर्दछु।

६.१ संगठन संरचना एवं व्यवस्थापन :

(१) स्थानीय तहको लागि नेपाल सरकार मन्त्रिपरिषद्बाट मिति २०७४/१२/१४ स्वीकृत गरिएको स्थानीय तहमा सेवा प्रवाह सम्बन्धी व्यवस्था-२०७४ बमोजिम २५ हजारभन्दा कम जनसंख्या भएको नगरपालिकाको लागि स्वीकृत अस्थायी संगठन संरचना बमोजिम एवं नगरपालिकाको कार्य क्षेत्रमा भएको विस्तारको आधारमा विगतदेखि यस नगरपालिकामा कार्यरत कर्मचारीहरूको सेवा निरन्तर आवश्यक रहेकोले अनुसूची-७ बमोजिम दरबन्दी स्वीकृत गर्ने र स्वीकृत दरबन्दीमध्ये

नगरपालिकालाई आवश्यकता र औचित्यताको आधारमा रिक्त प्राविधिक पदहरू कानून बमोजिम पूर्ति गर्न नगर कार्यपालिकाको कार्यालयलाई अधिकार प्रत्यायोजन गर्ने प्रस्ताव गरिएको छ ।

(२) नगरपालिका कार्यालय, वडा कार्यालय तथा सेवा केन्द्रमा कार्यरत कर्मचारीहरूको तलब आर्थिक वर्ष २०७५ ।७६ को तलवी प्रतिवेदन पास भएपछि मात्र भुक्तान व्यवस्था गर्ने ।

(३) नगरपालिकाको विकासमा महत्वपूर्ण योगदान पुऱ्याएका एवं उत्कृष्ट कार्य गर्ने गै.स.स., संचार कर्मी, उपभोक्ता समिति, विषयगत शाखा प्रमुख, पर्यटन ब्यवसायी, उद्योगी, निर्माण ब्यवसायीलाई रु.३००० ।– नगद सहित सम्मानित एवं पुरस्कृत गर्ने व्यवस्था गरिएकोछ ।

(४) यस नगरपालिका, वडा तथा सेवा केन्द्रमा कार्यरत कर्मचारीहरू मध्ये २५ वर्ष सेवा अवधि पूरा गरेका कर्मचारीहरूलाई दीर्घ सेवा सम्मान प्रदान गर्ने व्यवस्था मिलाइएको छ ।

(५) नगरकार्यपालिकाबाट विभिन्न मितिमा पारित नियमावली, निर्देशिका, कार्यविधि र मापदण्डलाई स्वीकृत गर्नेप्रस्ताव गरिएको छ ।

(६) नगरपालिकाका प्रमुख प्रशासकीय अधिकृतलाई भान्सेसहितको आवास सुविधा उपलब्ध गराउने व्यवस्था गरिएको छ ।

६.२ वित्तीय व्यवस्थापन :

(१) नेपाल सरकारबाट प्राप्त हुने अनुदान तथा अन्य निकायहरूबाट प्राप्त हुने रकम थपघट भई आएमा तथा नगरपालिकाको आन्तरिक कोष तर्फ अनुमानित आय संकलन न्यून भई बजेट कम भएमा प्राप्त अख्तियारी एवं संकलित आय जुन अनुपातमा थपघट हुन्छ सोही अनुपातमा प्रस्तावित योजनाहरूको रकम थपघट गरी कार्यक्रम कार्यान्वयन गर्ने व्यवस्था मिलाइएको छ ।

(२) आ.ब. ०७५ ।०७६ मा वेरुजु फछर्यौट विशेष अभियान सञ्चालन गर्ने, तोकिए बमोजिमको न्यूनतमबेरुजु फछर्यौट गरेमा संलग्नकर्मचारीहरूलाई प्रोत्साहन स्वरूप प्रति कर्मचारी रु. ५ देखि १० हजारसम्म दिने व्यवस्था गरिएको छ ।

(३) प्रचलित कानूनबमोजिम पाउने तलव भत्ताका अतिरिक्त थप काम गरेको आधारमा सुविधा माग गरकोमा कर्मचारीले गरेको कार्य प्रयास सहितको प्रतिवेदन अनिवार्य रूपमा पेश गर्नुपर्ने रप्रतिवेदनको ढाँचा कार्यालयले तोके बमोजिमको हुने साथै प्राविधिकहरूलाई यस्तो भत्ता सम्बन्धित योजनाको कन्टेन्जेन्सी रकमबाट उपलब्ध गराइने व्यवस्था गरिएको छ ।

(४) आ.ब. २०७३ ।७४ भन्दा अघि नगरपालिका कोष, अन्य कोष खाता र विकास अनुदानबाट सरकारी कार्यालय, गा.वि.स., सामुदायिक विद्यालय, परोपकारी संस्थाहरू, हाल मृत्यु भइसकेका कर्मचारी, पदाधिकारी र व्यक्तिहरूलाई दिएको रु. १ लाख भन्दा थोरै रकमको पेश्की बेरुजुको सम्बन्धमा आवश्यक कागजातहरू र प्रमाण प्राप्त गर्न नसकिने भनी कार्यालयबाट मिन्हा गरी फछ्र्यौटका लागि पेश हुन आएमा मृत्यु भईसकेका कर्मचारी, पदाधिकारी र व्यक्तिहरूको नाममा रहेको पेश्की रकम मिन्हा गरी फछ्यौट गर्ने प्रस्ताव गरिएको छ।

(५) आ.व. २०७४ ।७५ मा विभिन्न आयोजनाहरूसँग सम्वन्धित कन्टेजेन्सी खाता तथा अन्य कोषका खाताहरूबाट विभिन्न योजनाप्रशासनिक व्यवस्थापन शीर्षकहरूमा भएको खर्चलाई अनुमोदन गर्ने गरी बाँकी हुन आएको बचत रकम संचित कोषमा दाखिला गर्ने प्रस्ताव गरिएको छ। साथै आगामी आर्थिक वर्ष २०७५ ।७६ को लागि कन्टिन्जेन्सीको रकम खर्च गर्ने कार्यक्रमहरूको विवरण अनुसूची- ८ मा प्रस्तुत गरिएको छ।

(६) यस नगरपालिकाको महालेखा परीक्षकद्वारा आ.व. २०७३ ।७४ को लेखा परीक्षण गरी दिएको लेखापरीक्षण प्रतिवेदन उपर छलफल हुँदा प्रतिवेदनमा औंल्याएका बेरुजुहरू फछ्र्यौट तथा नियमित गर्न गराउन नगरपालिका कार्यालयलाई अधिकार प्रत्यायोजन गर्न प्रस्ताव गरिएको छ। पेश्की तथा वेरुजु फछ्र्यौटको विवरण अनुसूची-९ मा समावेश गरिएको छ।

(७) नगरपालिका र नगर कार्यपालिका तथा नगर कार्यपालिकाकोकार्यालयको निर्णय बमोजिम हालसम्ममा भएको सम्पूर्ण आम्दानीखर्चलाई अनुमोदन गर्ने प्रस्ताव गरिएको छ।

(८) राजश्व परामर्श समितिको सिफारिस बमोजिम आगामी आर्थिक वर्ष २०७५ ।०७६ को कर, दस्तुर, शुल्क तथा जरिवाना असूल उपर गर्ने प्रस्ताव गरिएको छ। राजस्व परामर्श समितिको प्रतिवेदन अनुसूची-१०मा समावेश गरिएको छ।

(९) आ.व. २०७५/०७६का लागि वार्षिक खरिद योजना तयार गरी लागू गरिने व्यवस्था मिलाइएकोछ।

६.३ श्रोत परिचालन तथा ब्यवस्थापन :

यस नगरपालिकाको संस्थागत विकास एवं आन्तरिक श्रोत परिचालन कार्यलाई सुदृढ एवं प्रभावकारी बनाई आय वृद्धि गराउन देहाय अनुसार हुन प्रस्ताव गरिएको छ।

(१) नगरपालिकाको आन्तरिक आय घट्दै गएको वर्तमान अवस्थामा राजस्व परामर्श समितिले दिएको प्रतिवेदन अनुसार आयस्रोतको खोजी गर्ने एवं प्रस्ताव भएको कर, दस्तुर, शुल्कका शीर्षक बाहेक

अन्य क्षेत्रमा कर दस्तुर, शुल्क लगाउन परेमा राजस्व परामर्श समितिको सिफारिशमा आगामी सभाबाट अनुमोदन गर्ने गरी कार्यपालिकाबाट निर्णय गरी त्यस्ता स्रोतमा कर, दस्तुर, शुल्क प्रस्ताव गरिएको छ।

(२) स्थानीय सरकार सञ्चालन ऐन २०७४ तथा अन्तर सरकारी वित्त व्यवस्थापन ऐन–२०७४ को अधीनमा रही नगरपालिकाद्वारा आगामी आ.व. २०७५/०७६ मा लगाउने विभिन्न कर, दस्तूर, महशुल, बिक्री आदिको ठेक्का पट्टा तथा सोलाई आवश्यक पर्ने दररेट राजस्व परामर्श समितिबाट सिफारिश भए बमोजिमगर्ने गरी ठेक्का पट्टा बन्दोवस्त गर्न र संशोधन तथा थप गर्नु पर्ने अवस्था भएमा राजश्व परामर्श समितिको सिफारिशमा संसोधन गर्न नगरपालिकालाई अधिकार प्रत्यायोजन गर्ने साथै चालु तथा आगामि आ.व. मा लगाइने ठेक्का पट्टा विविध कारणले नलागेमा वैकल्पिक व्यवस्था गर्ने, राजस्व परामर्श समितिको सिफारिश अनुसार संशोधित मूल्याङ्कन स्वीकृत गरी ठेक्का व्यवस्था गर्ने समेत अधिकार नगरपालिकालाई प्रत्यायोजन गर्ने प्रस्ताव गरिएको छ।

(३) नगरकार्यापालिका कार्यालयले आ.व. २०७६ ।७७ सालको साउन १ गतेदेखि सम्पत्ति कर लागू गर्नका लागि आवश्यक पूर्वाधार तथा तयारीका लागि रु. १० लाख विनियोजन गरिएको छ।

(४) आन्तरिक स्रोत, राजस्व बाँडफाँड तथा रोयल्टीबाट प्रस्ताव गरिएका योजना तथा कार्यक्रमहरूको हकमा प्राप्त आम्दानीको आधारमा देहाय बमोजिम कार्यक्रम सम्झौता र संचालन गरिने गरि प्राथमिकता निर्धारणको प्रस्ताव गरेको छु।

१. पारस्परिक कोष
२. स्वास्थ्य
३. शिक्षा
४. कृषि तथा पशुपन्छी
५. लक्षित वर्गको सशक्तिकरण
६. पूर्वाधार
७. सुशासन तथा संस्थागत विकास
८. साझेदारीमा गर्ने कार्यक्रमहरू

तर पर्यटन रोयल्टीबाट प्राप्त रकम पर्यटन क्षेत्रको विकासका छनौट भएका योजनाहरूमा प्राथमिकता दिई खर्च गरिने प्रस्ताव गरिएको छ ।

६.४ पर्यटन विकास :

(१) नगरपालिका क्षेत्रभित्रका पर्यटकीय क्षेत्रहरूको प्रचारप्रसारका लागि डकुमेन्ट्री निर्माण लागि रु.५ लाख बजेट विनियोजनगरिएको छ ।

(२) पर्यटन प्रवर्द्धन तथा महोत्सव लगायतका कार्य गर्न रु. ५ लाख विनियोजन गरिएको छ ।

(३) पर्यटकीय गन्तव्य तथा नगरपालिकाको नामाकरणसँग जोडिएको टाक्सिन्दुबाट दूधकुण्ड जाने ट्र्याक खोलिने छ र शौचालय निर्माण रु. ५ लाख विनियोजन गरिएको छ ।

(४) नगरपालिकाभित्रका होटल व्यवसायीहरूलाई अतिथि सत्कार तथा होटल व्यवस्थापन तालीम सञ्चालन गर्न रु. १० लाख विनियोजन गरिएको छ ।

६.५ योजना तथा कार्यक्रम :

(१) आ.व. २०७५ ।७६ मा कुनै योजना नगरपालिकाको बारम्बारको प्रयासबाट समेत सञ्चालन हुन नसकेमा उक्त योजनामा विनियोजित रकमलाई आवश्यक संशोधन तथा परिमार्जन गरी नगरपालिकाले अन्य पुँजिगत खर्च परिचालनमा प्रयोग गर्न सक्ने निर्णय हुन प्रस्ताव गरिएको छ ।

(२) आ.ब. ०७५ ।०७६ मा नगरपालिकाबाट सम्पादन भएका योजना तथा कार्यक्रमहरूको कार्य सम्पन्न समयमै भएको अवस्थामा तत्काल जाँच पास तथा फरफारकको कार्य नगरपालिका कार्यालयले गर्ने व्यवस्था गरिएको छ ।

(३) नगरपालिका स्तरमा क्षेत्र तथाविषयगत योजना तथा रणनीतिक योजनाहरू तयार गरी स्वीकृत नगर कार्यापालिकाले गर्ने र तत्काल कार्यान्वयन गर्ने व्यवस्था मिलाइएको छ ।

(४) आर्थिक वर्ष २०७४ ।७५ मा गत विगतका अधुरा योजना संघ तथा प्रदेश सरकार एवं निजी क्षेत्रको सहकार्यमा सम्पन्न गर्न आवश्यक बजेट व्यवस्था गरिएको छ ।

(५) क्रमागत योजनामा विगतमा काम भएको ठाउँबाट च्यानेज छुट्टयाई सो भन्दा अगाडिको भागमा मात्र थप काम गर्ने, २० प्रतिशत रकम पहिलाको काम भएको क्षेत्रमा मर्मत संभारमा खर्च गर्ने तथा ८० प्रतिशत रकम नयां च्यानेजमा कार्य गर्न विनियोजन गर्ने व्यवस्था गरिएको छ ।

(६) नगरपालिका भित्र उपभोक्ता तथा निर्माण व्यवसायी मार्फत भए गरेको काम कारवाही ढिलो गरी सम्पन्न हुँदा योजनाको लागत बढेको तथा नगरवासीले समयमा सेवा प्राप्त गर्न नसकेकोले नगरपालिकाले तोकेको समयमा काम गर्ने उपभोक्ता समिति तथा निर्माण व्यवसायीलाई मापदण्ड बनाई निम्नानुसार पुरस्कृत गर्ने व्यवस्था प्रस्ताव गरेको छु ।

रु. १० लाख देखि २० लाखसम्म -	रु. १५ हजार
रु. २० लाख देखि ४० लाखसम्म -	रु. २० हजार
रु. ४० लाख देखि ५० लाखसम्म -	रु. २५ हजार
रु. ५० लाख देखि १ करोडसम्म	रु. ३० हजार

रु. १ करोडदेखि २ करोडसम्म	रु. ३५ हजार
रु. २ करोड भन्दा माथि	रु. ५० हजार

(७) सोलुदूधकुण्ड नगरपालिकाको आवधिक नगर विकास योजना तयारी गर्नका लागि रु. १० लाख बजेट विनियोजनको व्यवस्था गरिएको छ।

६.६ कृषि, वन,वातावरण तथा विपद् व्यवस्थापन :

(१) नगरपालिका क्षेत्रलाई सन २०२० भित्र धूवाँमुक्त घरभित्रको वातावरण बनाउन सुधारिएको चुल्हो, वायो ग्याँस, अन्य धूवाँरहीत बैकल्पिक ऊर्जाको प्रविधि प्रयोग गर्ने परिवारलाई उत्प्रेरित गर्न एक परिवारका लागि सुधारिएको चुल्होको हकमा रु. ५०० र चुल्हो बनाउन सिकाउने जनशक्तिलाई चुल्हो बनाएको प्रमाणको आधारमा प्रति चुल्हो रु. १०० का दरले सम्बन्धित वडाले अनुदान दिने। त्यस्तै वायो ग्याँस जडान गर्ने परिवारका लागि प्रति ग्यास प्लान्ट का लागि रु. १५०० प्रोत्साहन स्वरूप सम्बन्धित वडाले उपलब्ध गराउने प्रस्ताव गरिएको छ।

(२) नगरपालिका क्षेत्रभित्रका कृषकहरूलाई कृषि क्षेत्रमा उत्प्रेरित गरि कृषि प्रवर्द्धन गर्नका लागि बाली बिमा प्रचार-प्रसार तथा कृषि पकेट जोन कार्यक्रम सञ्चालन गर्न र बागबानी फर्म फाप्लुलाई आलु पोष्ट हार्वेस्ट सेन्टरको रूपमा बिकास गर्न रू. ५ लाख बजेट व्यवस्था गरिएको छ।

(३) वडा नं. ८ पत्तालेमा कृषि उपज तथ्यांक सङकलन केन्द्रको स्थापना गर्न रु. ३ लाख बजेट व्यवस्था गरिएको छ।

(४) एक वडा एक प्राविधिक (कृषि वा पशु) को व्यवस्था गरिएको छ। जसका लागि आवश्यक बजेटको समेत व्यवस्था गरिएको छ।

(५) नगर क्षेत्रका कृषक, कृषक सहकारी समूहलाई पशुपालनमा उत्प्रेरित गरी पशु विकास गर्नका लागि पशु आहार घाँस स्रोत केन्द्र, बाख्रा पालन केन्द्र स्थापनाका लागि रु. ५ लाख बजेट विनियोजनगरिएको छ।

(६) कृषि प्रसार कार्यक्रमको लागि रु. २० लाख विनियोजन गरिएको छ।

(७) कृषि पशुपन्छी सम्बन्धी पाठशाला संचालन गर्न रु. १ लाख विनियोजन गरिएको छ।

(८) प्रधानमन्त्री कृषि आयोजना अन्तर्गत ट्राउट माछापालन, किवि खेती कफि खेती जस्ता कार्यक्रम सञ्चालन गर्न रु. १ करोड ३६ लाख विनियोजन गरिएको छ।

(९) साना सिंचाई निर्माण मर्मत सम्भार, प्लाष्टिक पोखरी तथा हिउँ पोखरी निर्माणका लागि रु. १० लाख ८० हजार विनियोजन गरिएको छ।

(१०) जलवायु अनुकूलन कार्यक्रम सञ्चालन गर्न १२ लाख विनियोजन गरिएको छ।

(११) फोहरलाई स्रोतमा नै वर्गिकरण गरी व्यवस्थापन गर्न तथा भर्मी कम्पोष्टिङ तथा कौशी खेती गर्न रु. २ लाख विनियोजन गरिएको छ।

(१२) निजी स्तरबाट हुने २०० रोपनीभन्दा माथि सञ्चालित ठूला कृषि आयोजनालाई विशेष सहुलियत दिने व्यवस्था गरिएको छ।

(१३) यस नगरपालिकाको वडा नं. ६ मा सञ्चालनमा रहेको पशु वधशालालाई व्यवस्थित गर्नका लागि पशु वधशालाको पूर्वाधार निर्माणमा रु. ७ लाख बजेट विनियोजनगरिएको छ।

(१४) नगर क्षेत्रको फोहर व्यवस्थापन गर्न फोहर व्यवस्थापन केन्द्रको प्रारम्भिक वातावरण परिक्षण (IEE) गर्न र पुर्वधार बिकास गर्नका लागि रु. ६५ लाख बजेट विनियोजनगरिएको छ।

(१५) नगरपालिकाका वडाहरूमध्ये सरसफाईमा उत्कृष्ट वडा, टोल सुधार समिति, समिति, संस्था र निकायलाई वातावरण तथा फोहरमैला व्यवस्थापन सम्बन्धी मागमा आधारित कार्यक्रम सञ्चालन गर्न रु. १० लाख पुरस्कारको व्यवस्था गरिएको छ।

(१६) वडा नं. ४, ५, ६, ७, र ८ मा फोहरमैला व्यवस्थापन कार्य गर्न परिचालन गरिने जनशक्तिका लागि रु. ६ लाख विनियोजन गरको छु।

(१७) नगरपालिका क्षेत्रमा आकस्मिक रूपमा आई पर्ने बाढी पहिरो आगजनी जस्ता बिपदबाट पिडितहरूलाई आवश्यक सहयोग गर्नका लागि यस नगरपालिकामा प्रकोप न्यूनिकरण तथा बिपद कोष स्थापनाका लागि रु. ७ लाख बजेट विनियोजनगरिएको छ ।

(१८) सशर्त अनुदान तर्फ वातावरण तथा विपद व्यवस्थापन तर्फ १७ लाख र वन तथा भू-संरक्षणमा १७ लाख विनियोजन गरिएको छ ।

६.७ उद्योग ,व्यापार तथा व्यवसाय :

(१) लघु उद्यम विकासबाट छोटो समयमा सीप सिकी आय आर्जन गर्ने र यसबाट उनीहरूको जिविकोपार्जनले सुनिश्चितता पाउने भएकोले यस कार्यलाई प्राथमिकता दिई कार्य गर्न नगरपालिकाले सीप विकास र आय आर्जनका कार्यक्रम लक्षित वर्गको बजेटबाटवडा मार्फत गर्ने गरी व्यवस्था मिलाइएको छ।

(२) नगरपालिका क्षेत्रमा लघु तथा मझौला उद्योगको सम्भाव्यता अध्ययन गरी आवश्यक नीति तयार गर्न आवश्यक बजेट मिलाइएको छ।

(३) तुलनात्मक लाभका कृषि, पशु तथा वनजन्य कच्चा पदार्थमा आधारित उद्योग स्थापना गरी सत-प्रतिशत स्थानीय रोजगारी सिर्जना गर्ने उद्योगलाई पाँच बर्षसम्म नगरपालिकाले लगाउने करमा सहुलियत दिने व्यवस्था मिलाइएको छ।

६.८ लक्षितवर्ग :

(१) लक्षित वर्गका कार्यक्रम संचालन गर्दा ४० प्रतिशत रकम आयआर्जन, सीप बिकास र प्रवर्द्धनात्मक कार्यमा र ६० प्रतिशत रकम भौतिक पूर्वाधारका संरचनाहरू निर्माण गर्ने गरी खर्च गर्न सकिने र

त्यस्ता योजनाहरू छनौट गर्दा वस्ती तथा वडाबाट सिफारिस भई आएका योजनालाई प्राथमिकता दिई संचालन गर्ने व्यवस्था मिलाइएको छ।

(२) वडा तहमा रहेको बाल संजाललाई सामुदायिक तथा संस्थागत विद्यालयस्तरमा बाल क्लव गठन गर्न वडाले प्रति वाल क्लव गठन वापत रु. ५ हजार र त्यस्ता बाल क्लव संचालन गर्न सम्बन्धित वडाले रु. ५ हजार वार्षिक रूपमा प्रति बाल क्लव अनुदान दिने व्यवस्था मिलाइएको छ।

(३) नगरपालिका स्तरमा रहेको किशोर किशोरी संजाललाई वडा वडामा तथा विद्यालयस्तरमा किशोर किशोरी संजाल गठन गर्न वडाले प्रति किशोर किशोरी संजाल गठन वापत रु. ५००० । र त्यस्ता किशोर किशोरी संजाल संचालन गर्न सम्बन्धित वडाले रु. ५००० । प्रति किशोर किशोरी संजाल वार्षिक अनुदान दिने व्यवस्था मिलाइएको छ।

(४) प्रगतिशील महिला समाज र हिमालचुली महिला बचत तथा ऋण सहकारी संस्थाको भवन निर्माण गर्न रु. ५ लाख प्रति संस्था अनुदान उपलब्ध गराउने व्यवस्था गरिएको छ।

(५) युवा सीप तथा उद्यमशीलता विकास शीर्षकबाट युवा महिलाहरूका लागि लागि रु. ५ लाख विनियोजन गरिएको छ।

(६) वडा नं. १ को राई समुदायको भवन निर्माण गर्न रु. १२ र मगर समुदायको भवन निर्माण गर्न ८ लाख विनियोजन गरिएको छ।

(७) महिला विकास, लैङ्गिक समानता तथा सामाजिक समावेशीकरण कार्यक्रम तर्फ रु. १४ लाख ९२ हजार विनियोजन गरिएको छ।

६.९ पूर्वाधार निर्माणसम्बन्धी :

६.९.१ सडक:

(१) नगरवासीहरूलाई आधारभूत सेवा प्राप्त गर्न र वडा तथा नगरपालिका केन्द्रसम्म बर्षै भरि आवतजावत गर्न सरल र सहज बनाउन निम्नानुसारका नगरस्तरीय सडकहरूलाई बहुवर्षिय योजनाको रूपमा राखी सडकको स्तर वृद्धि कार्यलाई निरन्तरता दिन रु. ४ करोड ७५ लाख बजेट विनियोजन गरिएको छ।

१. रिङमु- टाक्सिन्दु-नुनथला सडक रु. १ करोड २० लाख
२. वेनी-जुनबेशी-पाङकर्मा-फुङबुचे र जुनबेशी-सेलो-टाक्टोर सडक रु. ७० लाख
३. भित्ताखर्क-मेराङदिङ-सिशाखोला सडक रु. ५० लाख
४. बोल्दोक-तामाखानी- पिके खोप सडक रु. ४० लाख
५. वडा नं. ९ को कार्यालय-डाँडाखर्क सडक रु. ४० लाख
६. जन्तरधाप-टाप्टिङ-खाम्दिङ-सोल्नासा सडक रु.३५ लाख

७. फाप्लु-छुनाक्पु-रात्नाङ्गे सडक रु. ३५ लाख
८. सेर्गाखोप-थातेङ-च्याल्सा मेन्दोपाके सडक बोर्डसँग साझेदारीमा गर्न रु. १५ लाख
९. सल्लेरी-सेर्गखोप -जिल्ला अदालत सडक रु.८ लाख
१०. बेलीडाँडा- शेर्पा मुडे- बनभाडे -तिङ्ला-केरुङ सडक रु.१५ लाख
११. शिकारी डाँडा चट्याङ्गघाट सडक रु.७ लाख
१२. रेडक्रस टोल खोल्सा हुँदै पेमा छोलिंग गुम्बा सडक रु.३ लाख
१३. वडा नं ७ को नाजिंग -गणेशमन्दिर हुँदै सेकार्सी सडक रु.५ लाख
१४. वडा नं ६ धुलिखेल अस्पताल हुदै च्यालसा जाने सडक रु.१० लाख
१५. शिवमन्दिर -बुसतिङ-लौरेश्वर सडक रु.१० लाख
१६. केरुङ-गुम्बा जाने सडक रु. १२ लाख

(२) जोरवौद्धदेखि नेले जाने बाटोको कालो पत्रे प्रदेश सरकारसँग सहकार्यमा निर्माण गर्न विस्तृत परियोजना प्रतिवेदन तयार गरी कार्य शुरु गरिनेछ।

(३) यस नगरपालिकामा क्षेत्रमा भूकम्पका कारण नोक्सान भएका वडा कार्यालय, प्रदेश तथा नेपाल सरकारसँग सहकार्यमा निर्माण गर्न आवश्यक बजेट विनियोजन गरिएको छ।

(४) सडक स्तरनोन्ति, मर्मत नयाँ ट्याक खोल्न एवं विपत सम्बन्धी कार्यमा प्रयोग गर्ने गरी १ थान व्याक लोडर, १ थान रोलर, १ थान ट्रिपर र अनुगमन तथा प्रशासनिक कार्यका लागि १ थान हलुका सवारी साधन जीप खरिद गर्न रु. १ करोड ८५ लाख विनियोजन गरिएको छ।

६.९.२ पुल :

सोल्नासा खोला, लोदिंग खोला, बेनी खोलाको बेली ब्रिज निर्माण कार्यलाई निरन्तरता र इदिंग खोला , सालाबेशी खोला, चट्यांगखोला , हेवा खोला, डेकु खोला, रोशी खोलाको बिस्तृत सम्भाव्यता अध्ययन तथा आवश्यक निर्माण कार्य शुरु गर्न रु. ५ करोड २३ लाख ९६ हजार बजेट विनियोजनगरिएको छ।

६.९.३ शहरी विकास, खानपानी, ढल निकास तथा सरसफाई :

(१) नेपाल सरकारको रु. १० करोडको लगानीमा फाप्लु एयरपोर्टको स्तरोन्नतिका लागि पहल भएको छ।

(२) बहुबर्षीय योजनाको रूपमा सञ्चालित सल्लेरीबाट जिरो पोईन्टसम्मको सडकको ढलान कार्य नेपाल सरकारले गर्ने र ढल व्यवस्थापन कार्य नगरपालिकाले गर्ने गरी आवश्यक बजेटको व्यवस्था गरिएको छ।

(३) वडा नं. ५ देखि वडा नं. ६ को जिरो प्वाइन्टसम्म नेपाल सरकारबाट सडक ढलानको लागि लागि रु. १० करोड र ढलको निकास नगरपालिकाले गर्ने गरी आवश्यक बजेटको व्यवस्था गरिएको छ।

(४) सल्लेरीमा रहेको बसपार्कको स्तरवृद्धि गरी ढलान कार्य यसै वर्ष सुरु गरी सम्पन्न गर्न सहरी विकास मन्त्रालयबाट रु. ५० लाख विनियोजन भएको छ। ५ करोडसम्मको लागत स्टिमेट तयार गरी टेन्डर प्रक्रिया अगाडि बढाउन अनुरोध गरिएको छ।

(५) दोर्पुको ढल व्यवस्थापनको लागि रु. १८ करोड को लागत अनुमानसहित विस्तृत आयोजना प्रतिवेदन तयार भएकोले नगरपालिकासँगको साझेदारीमा परियोजना सम्पन्नताको लागि नेपाल सरकार खानेपानी तथा सरसफाई मन्त्रालय तथा सम्बन्धित विभागमा पहल गर्ने प्रस्ताव गरिएको छ।

(६) वडा नं. ८ को केरुङमा रु. ४० लाख बराबरको खानेपानी तथा सरसफाइ मन्त्रालयबाट आयोजना सञ्चालन गर्ने व्यवस्थाको लागि पहल गरिएको छ । यस्तै वडा नं. ९ गोराखानीमा ६ लाख ५० हजार, फाप्लु खानेपानी आयोजनाको लागि रु. ५ लाख र गुम्बा टोल सल्लेरी खानेपानी आयोजनाको लागि रु. १० लाख बराबरको खानेपानी आयोजना सञ्चालन गर्ने व्यवस्था मिलाइएको छ।

(७) फाप्लुको ढल व्यवस्थापनको लागि रु. ९ करोडको लागत अनुमान सहितको विस्तृत परियोजना प्रतिवेदन तयार भएकोले नेपाल सरकारसँग साझेदारीमा परियोजना सञ्चालन गर्न आवश्यक पहल गरिनेछ।

(८) नगरपालिका क्षेत्रभित्र अब भन्ने घर तथा भवनहरू को शौचालय, सकपिट र वाथरुमको संरचना भएकोलाई मात्र नक्सा पास गर्ने व्यवस्था प्रस्ताव गरिएको छ।

(९) वडा नं. ३, ४ र ५ वडामा शवदाहस्थल निर्माण गर्न बजेट विनियोजन गरिएको छ।

६.१० गैह्र सरकारी संस्था तथा सामुदायिक संस्था :

(१) नगर क्षेत्रमा सरकारी निजी तथा गैरसरकारी संस्थाहरूबाट सञ्चालित कार्यक्रममा नगरपालिकाको साझेदारीको लागि समपूरक कोष स्थापना गर्न आवश्यक बजेट व्यवस्था गरिएको छ।

(२) गै.स.स. तथा सामुदायिक संस्थाहरूले गरेका कार्यहरूको नियमन तथा समन्वय गर्न गै.स.स. तथा सामुदायिक संस्था परिचालन सम्बन्धी नगरपालिकास्तरमा समिति गठन गर्ने कानूनी व्यवस्था मिलाउने प्रस्ताव गरिएको छ।

६.११ स्वास्थ्य :

(१) यस न.पा. अन्तर्गत वडामा कार्यरत स्वास्थ्य स्वयं सेविकाहरूलाई स्वास्थ्य स्थिति प्रतिवेदन लिई सम्बन्धित स्वास्थ्य संस्थाआउदा जाँदा लाग्ने यातायात तथा खाजा खर्च वापत प्रति महिना रु. ५००।– का दरले सम्बन्धित वडाले उपलब्ध गराउने गरी प्रस्ताव गरिएको छ।

(२) जिल्ला अस्पताल फाप्लुमा ५० शैयाको अस्पताल निर्माणका लागि आवश्यक भवन निर्माणका लागि संघीय सरकारसँग सहकार्य गर्ने गरी अस्पतालसम्म सडक पहुँच मार्ग निर्माणका लागि आवश्यक बजेट व्यवस्था गरिएको छ।

(३) सोलुदुधकुण्ड नगरपालिकाका वडाहरूमा दक्ष चिकित्सक द्वारा स्वास्थ्य परीक्षण उपचार तथा गर्वभती महिलाको भिडियो-एक्सरे सेवा कार्यक्रमको निरन्तरताको लागि आवश्यक बजेट व्यवस्था गरिएको छ साथै ७० वर्ष नाघेका जेष्ठ नागरिक र "क" वर्गका अपाङ्गलाई घर घरैमा आधारभूत स्वास्थ्य सेवा पुऱ्याउने कार्यक्रमलाई निरन्तरता दिइएको छ।

(४) स्वास्थ्य वीमा कार्यक्रम थप प्रभावकारी बनाउन आवश्यक पहल गरिनेछ। साथै घर घरमा गई सबैलाई स्वास्थ्य विमा गराउन उत्प्रेरित गर्न अभियान सञ्चालनका लागि आवश्यक बजेट व्यवस्था गरिएको छ।

(५) एम्वुलेन्स सेवा सञ्चालनको लागि १ थान एम्बुलेन्स खरिदको व्यवस्था गरिएको छ।

(६) एकीकृत स्वास्थ्य तथा अन्य आयुर्वेद सेवा कार्यक्रम समेत स्वास्थ्य कार्यक्रम गर्न रु. ४ करोड ६५ लाख ८२ हजार विनियोजन गरिएको छ।

(७) वडा नं. २ को फेरामा गाउँघर क्लिनिक सञ्चालन गर्न रु. १० लाख विनियोजन व्यवस्था गरिएको छ।

६.१२ विद्युत्:

(१) नगरपालिकाका वडाहरूमा ग्रामीण विद्युतीकरण बिस्तारका लागि साझेदारीमा कार्य गर्न रु. २५ लाख विनियोजनगरिएको छ।

(२) नगरपालिकाको वडा नं. ११ तिङ्लासम्म ३३ केभि केन्द्रीय प्रशारण लाईन ल्याउन र उक्त प्रशारण लाइनबाट नगरपालिकाका सवै क्षेत्रभित्र ग्रामीण विद्युतीकरण गरिनेछ।

(३) रोशिदेखी ज्याम्दीङ हुदै दिम्सेससम्म विद्युतीकरणका लागि आवश्यक बजेट विनियोजन गरिएको छ।

(४) सशर्त अनुदान तर्फ ऊर्जामा रु. १९ लाख ३८ हजार विनियोजन गरिएको छ।

६.१३ शिक्षा तथा खेलकूद :

(१) प्राविधिक शिक्षालाई प्रवर्द्धन गर्न सोलुखुम्बु वहुमुखी क्याम्पस र गार्मा मा.वि.लाई उपलब्ध गराउदै आएको अनुदान निरन्तरता दिन आवश्यक बजेट व्यवस्था गरिएको छ।

(२) नगरपालिका क्षेत्रभित्रका बिद्यालयहरूलाई अपाङ्ग तथा बालबालिका अनुकूल बनाउन आवश्यक बजेट विनियोजन गरिएको छ ।

(३) गुणस्तरीय शिक्षाको लागि ज्ञान हस्तान्तरणका लागि सीटीईभीटी र विश्वविद्यालयसँग सहकार्यमा गर्न रु. ५ लाख विनियोजन गरिएको छ।

(४) विद्यालयको खेल मैदान सुधार गर्न आवश्यक बजेट व्यवस्था गरिएको छ।

(५) परम्परागत धार्मिक, वैकल्पीक विद्यालय तथा मातृभाषा कार्यक्रम सञ्चालन गर्न सञ्चालनका लागि आवश्यक बजेट विनियोजन गरिएको छ।

(६) विद्यालय भवन निर्माणका लागि रु.४६ लाख विनियोजन गरिएको छ ।

(७) सामुदायिक विद्यालय सञ्चालन व्यवस्थापनका लागि रु. २५ लाख विनियोजन गरिएको छ।

(८) राष्ट्रपति रनिङ शिल्ड प्रतियोगिताको लागि रु. २ लाख विनियोजन गरिएको छ।

(९) सशर्त अनुदान तर्फ शिक्षामा रु. १४ करोड १० लाख ७० हजार विनियोजन गरिएको छ।

६.१४ सुशासन :

(१) नगरपालिकाभित्र जवाफदेहीता प्रवर्द्धन, पारदर्शिता कायम गर्न र नियमित सुशासन सम्बन्धी क्रियाकलाप सञ्चालन गर्न आवश्यक बजेट विनियोजन गरिएको छ । सुशासन तथा उत्तरदायित्व प्रवर्द्धन, सामाजिक परीक्षण, तेश्रो पक्ष मूल्याङ्कन जस्ता कार्यलाई बजेट विनियोजन गरिएको छ ।

(२) नगरपालिकाबाट सम्पादन गरिने कामहरूलाई अनुमानयोग्य र व्यवस्थित बनाउन र सो बारेमा नगरवासीलाई सुसूचित गर्न अनुसूची १२ बमोजिमको वार्षिक कार्यक्रम कार्यान्वयन तालिका प्रस्ताव गरिएको छ ।

७. आ.व .२०७५/०७६ का लागि नगरपालिकाल पारित गरका विशष प्रस्तावहरू :

उपस्थित आदरणीय महानुभावहरू,

यस नगरपालिकाको नियमित श्रोतबाट सम्पन्न हुन नसक्नेभएकाले निम्नलिखित कार्यहरू निर्माण तथा सञ्चालन गरिदिन विशेष प्रस्तावका रूपमा संघीय तथा प्रदेश मन्त्रालय र सम्बन्धित निकायमा लेखी पठाउने प्रस्ताव गरिएको छ ।

(१) जिल्ला समन्वय समिति सोलुखुम्बुको नवनिर्मित भवनलाई नगरवासीहरूलाई सहजरूपमा प्रशासनिक र अत्यावश्यक सेवा उपलब्ध गर्न नगरपालिकाको प्रयोगमा ल्याउन प्रक्रिया अगाडि बढाइनेछ ।

(२) कृषिजन्य उद्योगको तुलनात्मक लाभको सम्भावना रहेको यस नगरपालिकालाई फलफूल, माछापालन, पशुपालनको पकेट क्षेत्र घोषणा गरी कार्यक्रम सञ्चालन गर्न नेपाल सरकार, कृषि तथा सहकारी मन्त्रालयलाई अनुरोध गरिनेछ ।

(३) सगरमाथाको प्रवेश मार्गको रूपमा रहेको सल्लेरी-सुर्के-नुनथला-खरिखोला-लुक्लामार्गलाई वर्षै भरी चल्ने बनाउन वहुवर्षीय योजनाको रूपमा समावेश गरी कालोपत्रे सडकको रूपमा स्तरवृद्धि गरिदिन साथै सल्लेरी - जुनबेशी -थुक्तेन छोलिंग मार्ग निर्माणका लागि नेपाल सरकार भौतिक योजना तथा निर्माण मन्त्रालयलाई अनुरोध गरिनेछ ।

(४) जन्तरधाप-केरुंग-टाप्टिंग-गोरा-भित्ताखर्क-खोरिया-कुनिखोप -सल्लेरी सडकलाई कालोपत्रे गर्न प्रदेश तथा नेपाल सरकारलाई अनुरोध गरिनेछ ।

(५) जैविक वा प्राङ्गारिक उत्पादनयुक्त नगरपालिकाको रूपमा पहिचान कायम गर्न यस नगरपालिकाको वडा नं. १, २, ८, ९, १० र ११ लाई समेटी आलु सुपरजोन र किवि, अलैंची, चिया पकेट क्षेत्र

घोषणा गरिदिन नेपाल सरकार कृषि तथा सहकारी मन्त्रालय तथा प्रदेश पूर्वाधार विकास मन्त्रालयमा अनुरोध गरिनेछ।

(६) नगरवासीहरूको आवश्यकतालाई ध्यानमा राखी २०७९ सालभित्र नगरपालिकालाई पूर्ण विद्युतयुक्त घोषणा गर्न ग्रामीण विद्युतीकरणको कार्यक्रम साझेदारीमा गर्ने गरी नेपाल सरकार ऊर्जा मन्त्रालयलाई अनुरोध गरिनेछ।

(७) धार्मिक पर्यटकीय स्थल गौरीटापको गुरुयोजना निर्माण तथा योग शिविर हल निर्माण गर्नका लागि प्रदेश तथा नेपाल सरकारलाई अनुरोध गरिनेछ।

उपस्थित आदरणीय महानुभावहरू

प्रस्तावित बजेट एवं योजनाको प्रभावकारी कार्यान्वयनको लागि आवश्यक क्षमता विकास, संस्थागत, नीतिगत, कार्यविधिगत सुधारका कार्यहरू गर्न सकिएमा कार्यक्रमको कार्यान्वयनको सुनिश्चितता, पारदर्शिता र उत्तरदायित्वको थप प्रवर्द्धन हुने विश्वास लिएका छौं।

नगरवासीहरूको गुणस्तरीय सेवा प्रतिको बढ्दो आकांक्षालाई पूरा गर्न हामीले आफूलाई अझ बढी उत्तरदायी, जिम्मेवार र जवाफदेही बनाउदै सरोकारवालाहरू बीचको सहकार्य, समन्वय, सुझाव र सहमति अनुकूल वातावरण स्थापना गरी प्रभावकारी ढंगका साथ साधन परिचालन गरी नगरपालिका जनताको सवभन्दा नजिकको र देखिने सरकार हो भन्ने मान्यतालाई प्रमाणित गरेर देखाउनु पर्ने छ। यसै सन्दर्भमा आगामी आर्थिक वर्षको नीति, योजना तथा कार्यक्रम तर्जुमा गर्दा क्षेत्रगत एवं विषयगत विशेषज्ञता रहेका विषयगत शाखा निजी क्षेत्र तथा सहकारीहरूलाई जिम्मेवारी र उत्तरदायित्व सुम्पी अपनत्व वृद्धि गर्न प्रारम्भ देखिनै सहभागी गराई एकिकृत बजेट तथा कार्यक्रम प्रस्तुत गरिएको छ।

यो प्रयासलाई सार्थक तुल्याउन सहयोग पुऱ्याउनु हुने सवै नेपाल सरकार, प्रदेश सरकारका विषयगत निकायका प्रमुखज्यूहरू, राजनीतिक दलका पदाधिकारीज्यूहरू, नगरसभाका सदस्यहरूको मार्गदर्शन हाम्रा लागि महत्वपूर्ण रहेको व्यहोरा अनुरोध गर्दै यस कार्यमा सहयोग गर्नु हुने सम्पूर्ण राष्ट्रसेवक, गैसस, नागरिक समाज, सञ्चारकर्मी एवं अन्य जनप्रतिनिधि र सरोकारवाला सवै निकाय तथा व्यक्तिहरूप्रति हार्दिक धन्यवाद दिन चाहन्छु।

सभामा प्रस्तुत नगरपालिकाको बजेट, नीति तथा कार्यक्रमलाई सफल र प्रभावकारी रूपमा कार्यान्वयन गर्न विनियोजन ऐन, २०७५ तथा आर्थिक ऐन २०७५ लाई सम्मानित सभाबाट स्वीकृत गर्न प्रस्ताव गरेको छु।

अन्तमा, यस बजेटको सफल सम्वद्ध सवै पक्षबाट सदा झैं निरन्तर सहयोगको अपेक्षा गर्दै वार्षिक बजेट, नीति तथा कार्यक्रम तर्जुमा कार्यमा सक्रिय एवं रचनात्मक सहयोग पुऱ्याउने वस्ती तथा वडास्तरका सम्पूर्ण नगरवासीहरू, विभिन्न विषयगत कार्यालयका प्रमुख तथा प्रतिनिधिहरू, नगरपालिका परिवार र यो गरिमामय सभामा उपस्थित सवै विशिष्ट महानुभावहरूलाई हार्दिक धन्यवाद ज्ञापन गर्दछु ।

धन्यवाद् ।

मिति २०७५ असार १० गते

अनुसूची-१

चालू आ.व .२०७४/७५ को जष्ठम सान्तसम्मको राजस्व संकलनको विवरण

सि.न.	विवरण	रकम रु.	कैफियत
1	नागरिकता / प्रतिलिपि	9,100.00	
2	पञ्जिकरण	13,950.00	
3	व्यवसायदर्ता / नवीकरण	39,900.00	
4	बहालविटौरी	5,410.00	
5	संस्थादर्ता / नवीकरण	48,000.00	
6	संस्थासूचिकृत	64,000.00	
7	घरबहाल कर	6,700.00	
8	कार्गोसामान ढुवानी	337,635.50	
9	सम्पत्तिमूल्यांकन	9,309.52	
10	काठकटान चिरान	53,810.00	
11	टेण्डरफाराम	49,000.00	
12	पशुनिकासी	3,100.00	
13	परीक्षादस्तूर	85,900.00	
14	"घ" वर्गको ठेक्का इजाजत	5,000.00	
15	जग्गाकोतिरो	101,128.21	
16	विभिन्नसिफारिस	97,533.78	
17	घरनक्सा दरखास्त किताब	195,000.00	
18	घरनक्सा पास	1,087,719.86	
19	दरभाउ पत्र	3,000.00	
20	ढुङ्गा ,गिटी, बालुवा	1,500.00	
	जम्मा	22,16,697.00	

वडा कार्यालय मार्फत संकलित राजस्व :

क्र.सं.	वडा नं.	राजस्व रकम	कैफियत
१	१	123155	
२	२	16679.49	
३	३	78852.97	
४	४	0	
५	५	296146	
६	६	188099	
७	७	80747	
८	८	278636	
९	९	0	
१०	१०	0	
११	११	0	
	जम्मा	१०६२३१५.४६	

अनुसूची–२

चालू आ.व .२०७४/७५ को संशोधित आय र जेष्ठमसान्तसम्मको खर्चको विवरण

क्र.सं.	शीर्षक	संशोधित आय	जेष्ठ मसान्तसम्मको खर्च	खर्च प्रतिशत
१	समानीकरण चालु	28628351	17207724	60.1
२	समानीकरण पूँजीगत	160386649	94313116	58.8
३	शिक्षा तर्फ	118052000	78284829	66.3
४	स्वास्थ्य तर्फ	47263000	33632051	71.2
५	कृषी चालु	960000	760161	79.2
६	पशु चालु	394000	0	0.0
७	स्थानीय शासन तथा सामुदायिक विकास कार्यक्रम	1743000	1428000	81.9
८	दुर्गम क्षेत्र विकास कार्यक्रम	2200000	1691256	76.9
९	वातावरण मन्त्रालय	3496000	1500000	42.9
१०	समाज कल्याण मन्त्रालय	1100000	0	0
११	आन्तरिक स्रोत तर्फ पुँजीगत	37500000	27526348	73.4036
१२	प्रदेश सरकारबाट प्राप्त बजेट	1100000	0	0
कुल जम्मा		**364223000**	**256343485**	**70.38**

अनुसूची–३

आ.व .२०७५/७६मा नगरपालिकाल अवलम्बन गर्ने नीतिहरू

१. शिक्षा क्षेत्र:

(१) हाल विद्यमान शैक्षिक बेरोजगार घटाउन, उद्यमशीलताको विकास गर्न र रोजगारीको सिर्जना गर्न आगामी पाँच वर्षभित्र नगर क्षेत्रका कम्तीमा चारवटा विद्यालयमा प्राविधिक तथा व्यवसायिक शिक्षा सञ्चालन गरिनेछ।

(२) सामुदायिक विद्यालयबाट शिक्षा आर्जन गरेका विद्यार्थीलाई प्रतिस्पर्धी गराउनका लागि आगामी तीन वर्षभित्र एक वडा एक सामुदायिक विद्यालयमा अंग्रेजी माध्यमबाट पठनपाठनको सुरुवात गरिनेछ।

(३) नगरक्षेत्र भित्र शैक्षिक संस्था सञ्चालनको अनुमति दिने प्रक्रियालाई व्यवस्थित र वैज्ञानिक बनाइने छ। विद्यालयको भौतिक अवस्थामा सुधार ल्याउँदै शैक्षिक गुणस्तरमा जोड दिईनेछ। सामुदायिक तथा संस्थागत विद्यालयमा ड्रेस कोड लागू गरिनेछ।

(४) माध्यामिक विद्यालयमा अध्ययनरत विद्यार्थीहरूमा हुने विभिन्न किसिमका स्वास्थ्य समस्याको न्यूनिकरण स्वास्थ्य शिक्षालाई सवल बनाउँदै नियमित रूपमा माध्यमिक विद्यालयमा स्वास्थ्य परीक्षणको व्यवस्था गरिनेछ।

(५) विद्यालयलाई पूर्ण शान्ति क्षेत्र घोषणा गर्नकालागि विद्यालयमा हुने राजनैतिक दलका कार्यक्रम, बन्द हड्ताल जस्ता क्रियाकलापहरूलाई पूर्ण बन्देज गरिनेछ ।सामुदायिक विद्यालयमा कार्यरत शिक्षक तथा कर्मचारीहरूलाई राजनैतिक हस्तक्षेपबाट मुक्त गर्न छुट्टै आचारसंहिता तयार गरी लागू गरिनेछ।

(६) शिक्षक अभिभावक संघसँगको सहकार्यमा विद्यालयलाई धुम्रपान तथा मद्यपान निषेधित क्षेत्र घोषणा गरिनेछ।

(७) गरिवी र अभावका कारण विद्यालय जान नसकेका बालबालिकाकालाई विद्यालय भर्नाको वातावरण सिर्जना गरीविद्यालयमा भर्ना गरिनेछ । नगर क्षेत्रभित्र सरकारी, गैह्रसरकारी र नीजि तवरबाट वितरण गर्दै आईरहेको छात्रावृत्तिलाई प्रभावकारी नियमन गर्दै गरिब, दलित, छात्रा, जनजाति, लोपोन्मुख जातजाति,अल्पसंख्यक र जेहेन्दार विद्यार्थीका लागि छात्रवृत्ति वितरणलाई वैज्ञानिक बनाइ एकद्वार प्रणाली मार्फत वितरण गरिनेछ।

(८) पूर्ण साक्षर नगर निर्माणकालागि प्रौढ सारक्षता कक्षा सञ्चालन, खुल्ला एवं बैकल्पिक शिक्षाको विशेष व्यवस्था गरी लागू गरिनेछ । साक्षरता कार्यक्रमलाई अभियानको रूपमा सञ्चालन गरी वडागत रूपमा क्रमशः साक्षर वडा घोषणा गर्दै लगिने छ। निःशुल्क र अनिवार्य आधारभूत शिक्षा अभियानलाई निरन्तर विस्तार गर्दै लगिनेछ।

(९) शैक्षिक गुणस्तर अभिवृद्धिका लागि हरेक विद्यालयका प्रधानाध्यापकसँग कार्य सम्पादन करार गरिनेछ ।शैक्षिक कार्यतालिका अनुसार शिक्षकले नियमित रूपमा अध्यापन गरे नगरेको कुरामा नियमित अनुगमन गरी सो को पृष्ठपोषणको आधारमा शिक्षकलाई दण्ड तथा पुरस्कार गर्ने नीति अवलम्बन गरिनेछ ।

(१०) धार्मिक, सांस्कृतिक तथा भाषिक शिक्षाको प्रवर्द्धनका लागि मातृभाषा कक्षा र गुम्वा शिक्षालाई विशेष जोड दिइनेछ ।

(११) सामुदायिक विद्यालयमा पठन संस्कृतिको विकासका लागि पुस्तकालय, गुणस्तरीय प्रयोगशाला र अतिरिक्त क्रियाकलापका लागि प्रदेश सरकारको सहकार्यमा खेलमैदान तथा सभागृहको व्यवस्थापनमा जोड दिईनेछ । सामुदायिक विद्यालयहरूको पूर्वाधार विकास गर्दै संस्थागत क्षमता अभिवृद्धिमा जोड दिइनेछ ।

(१२) पकड क्षेत्र, शिक्षक विद्यार्थीय अनुपात, विषयगत शिक्षक, भौगोलिक अवस्था, विद्यार्थी संख्या लगायत तोकिएका अन्य आधारमा दरवन्दी मिलान, विद्यालय सार्ने, गाभ्ने लगायतका कार्यहरू मार्फत आधारभूत र माध्यमिक विद्यालयहरूको पुनर्संरचना गरिनेछ ।

(१३) बाल केन्द्रहरूलाई सुव्यवस्थित ढङ्गले सञ्चालन गरी कक्षा १ मा भर्ना हुने दरमा वृद्धि गरिने छ ।बीचमा विद्यालय छोड्ने विद्यार्थीको संख्या न्यूनिकरणकालागि संघ तथा प्रदेश सरकारका निकाय तथा गैह्रसरकारी संस्थासँगको समन्वयमा विशेष कार्यक्रम सञ्चालन गरिनेछ ।

(१४) विशेष आवश्यकता भएका वालवालिकाहरूलाई स्रोत कक्षाहरू मार्फत शैक्षिक सुनिश्चितताको व्यवस्था मिलाइने छ ।

(१५) एस.ई.ई परिक्षामा सबै भन्दा बढी विद्यार्थी उत्तिर्ण गराउने सामुदायिक विद्यालय -१ र निजी विद्यालय- १ लाई सम्मान गरिनेछ । एस.ई.ई. परिक्षा, कक्षा ११ र १२ मा सबै भन्दा बढी अंक ल्याउने बिद्यार्थीलाई पुरस्कार दिइनेछ ।

(१६) विद्यालयहरूलाई बालबालिका अनुकूल विद्यालयको रूपमा स्थापित गर्ने गरी भौतिक संरचनाहरूमा क्रमश सुधार गरिनेछ ।अनौपचारिक एवं खुल्ला सिकाईको माध्यमबाट माध्यामिक तह सम्मको शिक्षा सुनिश्चित गरिने छ ।कक्षाकोठाको शिक्षण सिकाईलाई प्रभावकारी वनाउन शिक्षकहरूको क्षमता अभिवृद्धि जस्ता कार्यक्रमहरू सञ्चालन गरिने छ ।

(१७) शिक्षासँग सम्वन्धित कार्य गर्ने गैरसरकारी संघसस्थाहरूसँग समन्वय गरी नगरपालिकाको शैक्षिक विकासमा एकिकृत कार्यक्रम सञ्चालन गरिने छ ।

(१८) दलित, महिला, जनजाति एवं सिमान्तकृत वर्गलाई शैक्षिक अवसरहरूको सुनिश्चितता प्रदान गर्ने व्यवस्था मिलाइने छ ।

(१९) वाल स्याहार कार्यक्रमलाई नमूना कार्यक्रमको रूपमा केही वडामा संचालन गरिनेछ ।

२. **स्वास्थ्य :**

(१) नगरपालिकाभित्र विरामीहरूलाई समयमा नै स्वास्थ्य उपचार सेवामा पहुँच पुऱ्याउनका लागि आवश्यक एम्वुलेन्स सेवाको व्यवस्था गरिनेछ ।

(२) फाप्लु अस्पताललाई ५० शैयाको सुविधा सम्पन्न अस्पतालको रूपमा विकास गरिनेछ । संघीय तथा प्रदेश सरकारको सहकार्यमा आवश्यक पूर्वाधार तयार गरिनेछ ।नगरपालिका क्षेत्रमा एकसुविधा सम्पन्न आयुर्वेदिक अस्पतालको स्थापना गरिनेछ ।

(३) ७० वर्ष उमेर पूरा भएका ज्येष्ठ नागरिक, बालबालिका, शारीरिक रूपमा अशक्त र गर्भवती महिलाहरूको स्वास्थ्य जाँचका लागि प्रत्येक दुई दुई महिनामा वडा तहमा नै चिकित्सक सहितको टोलिबाट स्वास्थ्य परीक्षण गरिनेछ । साथै, ७० नाघेका जेष्ठ नागरिक र "क" वर्गका अपाङ्गता भएका ब्यक्तिहरूको स्वास्थ्य वीमा खर्च समेत उपलब्ध गराउने कार्यलाइ निरन्तरता दिइनेछ ।

(४) आपतकालीन अवस्थाका बिरामी तथा गम्भीर रोग लागेका विरामीहरूको उपचार सहयोगार्थ नगरपालिकामा छुट्टै आपतकालीन स्वास्थ्य उद्धार कोषको स्थापना गरिनेछ ।

(५) नगरक्षेत्रमा ब्लड बैंकको स्थापनाका लागि सम्बन्धित निकायसँग समन्वय गरिनेछ ।

(६) "गुणस्तरीय स्वास्थ्य नागरिकको अधिकार" भन्ने मूल मन्त्रलाई आत्मसात गरी स्वास्थ्य सेवामा सबैको पहुँच पुऱ्याउन स्वास्थ्य वीमा कार्यक्रमलाई प्रभावकारी रूपमा सञ्चालन गरिनेछ ।नेपाल सरकारबाट विभिन्न स्वास्थ्य ईकाइमा दिईदै आएको विभिन्न प्रकारका निशुल्क औषधिमा नागरिकको पहुँचलाई सुनिश्चित गरिनेछ ।

(७) सर्पदंश तथा रेविज रोगको छिटो र प्रभावकारी उपचारका लागि आवश्यक भ्याक्सिनको प्रबन्ध मिलाइनेछ ।

(८) नगरक्षेत्र भित्र गैह्रकानूनी रूपमा सञ्चालित क्लिनिक तथा औषधि पसलहरूलाई नियमन गरी कानूनी दायरामा ल्याईनेछ ।अस्पताल तथा स्वास्थ्य संस्थाहरूबाट प्रवाह हुने सेवालाई चुस्त, पारदर्शी, जनउत्तरदायी र जवाफदेही बनाउन नागरिक संलग्नतामा सेवा प्रवाहको मूल्याकंन गर्ने व्यवस्था लागू गरिनेछ ।अस्पताल विकास समिति तथा स्वास्थ्यसँग सम्बन्धित व्यवसायिक संस्थाहरूलाई थप जिम्मेवार र जवाफदेही बनाईनेछ ।स्वास्थ्य संस्थाहरूको सेवा प्रवाहलाई चुस्त र जिम्मेवार वनाउन वार्षिक रूपमा सामाजिक परीक्षण गरिनेछ ।

(९) बाल तथा मातृ मृत्युदर घटाउन स्वास्थ्य तथा पोषण शिक्षा,प्रजनन स्वास्थ्य, सुरक्षित मातृत्व, बाल तथा शिशु स्वास्थ्य सेवाका कार्यक्रमहरू प्रभावकारी रूपमा सञ्चालन गरिनेछ ।

(१०) हाल सञ्चालनमा रहेका स्वास्थ्य संस्थाहरू को गुणस्तर अभिवृद्धि गर्दै कार्यरत चिकित्सक तथा स्वास्थ्यकर्मीहरूको क्षमता अभिवृद्धिका लागि संघ र प्रदेश सरकारका सम्बन्धित निकायसँग साझेदारीमा कार्य गरिनेछ ।फाप्लु अस्पताल तथा स्वास्थ्य चौकीहरू मा चिकित्सक र

स्वास्थ्यकर्मीको अभाव हुन नदिन पर्याप्त आवश्यकदरबन्दीको लागि सम्बन्धित निकायसँग पहल गरिनेछ।

(११) स्वास्थ क्षेत्रमा सुधार ल्याउनका लागि अस्पताल प्रमुख तथा स्वास्थ्य चौकीप्रमुखहरूसँग कार्य सम्पादन करार गरि लागू गरिनेछ।

(१२) दुर्गम क्षेत्रमा सुविधा सम्पन्न अस्पताल तथा स्वास्थ्य संस्था सञ्चालनका लागि निजी क्षेत्रलाई प्रोत्साहन गरिनेछ । यस्ता क्षेत्रमा खोलिने अस्पताल वा स्वास्थ्यजन्य संस्थालाई पाँच वर्षसम्म लगाइने करमा पूर्ण रूपमा सहुलियत दिइनेछ।

(१३) ***"म जिउँछु, निरोगी जीवन"*** भन्ने अभियानको शुरुवात गरि महिनामा एक पटक स्वास्थ्य जाँच गर्न हरेक नागरिकलाई अभिप्ररित गर्ने, सन्तुलित र पोषणयुक्त खानपानका लागि जनचेतना फैलाउने र स्वास्थ्य जाँच गर्ने बानीको विकास गर्न प्रवर्द्धनात्मक कार्यक्रम संचालन गरिनेछ । आधारभूत स्वास्थ्य सेवा जनताको मौलिक अधिकारको रूपमा रहेकोले स्वास्थ्य संस्थाबाट निशुःल्क प्रदान हुँदै आएको प्राथमिक तथा आधारभूत स्वास्थ्य सेवालाई थप प्रभावकारी वनाउँदै लगिने छ।

३. भौतिक पूर्वाधार विकास :

३.१ कार्यालय तथा भवन निर्माण :

(१) नगरपालिका तथा अन्तर्गतका वडा कार्यालयहरू मध्ये आफ्नै भवन नभएका कार्यालयहरू को भवन निर्माण कार्य प्राथमिकतामा राखिनेछ । साथै, जीर्ण अवस्थामा रहेका भवनहरू को मर्मत कार्य गरिनेछ।

(२) नयाँ वडा कार्यालयहरू निर्माण गर्दा बहुउपयोगी भवन निर्माणमा जोड दिईनेछ।

३.२ सडक-पुल :

(१) नगरपालिकाका सबै वडामा सडक सञ्जाल पुऱ्याइनेछ। साथै, थप ग्रामिण सडकहरू को विस्तृत सर्वेक्षण कार्य गरिनेछ।

(२) सल्लेरी-सेर्गाबागम-सेलुगुडिडाँडा, फाप्लु- छिनाक्पु- रातनाङ्गेडाडाँ, सल्लेरी- रिङ्गु-टाक्सिन्दु-नुनथला रसल्लेरी-तामाखानी-पिकेडाँडाको सडक स्तरउन्नततिको लागि सिमाना जोडिएको स्थानीय तहसँगको साझेदारीलाई अगाडि बढाईनेछ।

(३) आगामी दशवर्ष भित्रमा सबै वडाकेन्द्रसम्म पक्की सडक सञ्जाल विस्तार गरिनेछ।

(४) नगरक्षेत्र भित्रका प्रमुख खोलामा मोटरेवल पुल निर्माणको लागि विस्तृत परियोजना प्रतिवेदन(डिपिआर) तयार गरिनेछ । साथै,रोशी, जैदु, कुनिखोप, घुन्सा,जुनवेशी, इदिङ, सालावेशी आदी खोलाहरू मा बेलिव्रिज निर्माणका लागि आवश्यक पहल गरिनेछ।

(५) खोरिया, बेनी, लोदिङ तामाखानी, सोल्नासा खोलाहरूमा मोटरेवल पुल र बेलिब्रिज निर्माण कार्यलाई निरन्तरता दिइनेछ।

(६) एक टोल एक सडकलाई नीति कै रूपमा अगाडि बढाईनेछ। स्थानीय नागरिकसँगको समन्वय र सहकार्यमा प्रत्येक वस्तीमा दमकल तथा एम्बुलेन्स पुग्न सक्ने गरी सडक विस्तारको कार्यलाई अगाडि बढाईने छ।

(७) सडक सञ्जाल विस्तार गर्न नगरपालिकाले आफ्नै सवारी साधनको व्यवस्था गर्ने छ।

(८) सडक ट्र्याक खुलिसकेका तर मौसमी सडक (Seasonal Road) को रूपमा रहेका ग्रामीण सडक निर्माण कार्यमा आगामी आर्थिक वर्ष देखि बढीमा ३०% माटोको काम र ७०% कार्य संरचना निर्माणमा खर्च गर्दै वर्षैभरी आवत जावत गर्न सकिने सडक (All Weather Road) मा रुपान्तरण गर्ने गरी कार्यक्रम स्वीकृत गर्ने नीति अवलम्बन गरीनेछ।

(९) सडकमा लगानी गर्दा नयाँ ट्र्याक खोल्ने कार्यलाई कम प्राथमिकता दिई भैरहेका सडकहरूलाई बाह्रै महिना सञ्चालन गर्न सडकको स्तरोन्नतिमा जोड दिईनेछ। नयाँ ट्र्याक खोल्न अत्यावश्यक देखिएमा नगर यातायात गुरुयोजनाको प्राथमिकतामा परेको सडकको लागि मात्र नयाँ ट्र्याक खोल्ने कार्य गरिनेछ। तर नयाँ ट्र्याक खोल्दा यातायात सेवा सञ्चालन भएको सडकखण्डलाई जोड्ने प्रवेश विन्दु देखिमात्र क्रमशः निर्माण कार्य गरिनेछ।

(१०) सडक सम्बन्धी पुर्वाधार योजना संचालन गर्दा नगर यातायात गुरुयोजनाको आधारमा संचालन, मर्मत एवं स्तरोन्नती गरिने छ। गुरुयोजनामा उल्लेखित सडकहरूको सडक अधिकार क्षेत्रभित्रका जग्गा तत् तत् सरकारको नाउँमा ल्याउने कार्य प्रारम्भ गरिनेछ।

(११) सडक, पुलजस्ता भौतिक पूर्वाधार निर्माणमा आर्थिक, वातावरणीय, सामाजिक पक्षको मूल्याङ्कन एवं अध्ययनको आधारमा गुणस्तरीय एवं वातावरण अनुकूल भौतिक पूर्वाधार निर्माणमा जोड दिइनेछ।

(१२) सवै प्रकारका भौतिक पूर्वाधार निर्माण गर्दा बालबालिका एवं अपाङ्ग का लागि अनुकूलबनाउने नीति लिइनेछ।

(१३) नगरभित्र निर्माण गर्नुपर्ने मोटरेवल पुलहरूको अभिलेख तयार गरी नगरपालिकाबाट स्वीकृत गरी सोही वमोजिम निर्माण कार्यलाई अगाडि बढाईनेछ।

३.३ पूर्वाधार तथा शहरी विकास :

(१) वडास्तरबाट छनौट भई सिफारिस भई आएका नगरस्तरका योजनाहरू लाई प्राथमिकता एवं सम्भाब्यता अध्ययन र लाभान्वित वर्गका आधारमा कार्यान्वयन गर्दै जाने नीति लिईनेछ।

(२) नगरस्तरीय योजना छनौट गर्दा दीर्घकालिन रूपमा प्रभाव पार्ने योजनाहरू लाई छनौट गरी कार्यान्वयन गर्ने निति लिईनेछ।

(३) अल्पकालीन एवं दीर्घकालीन विकासका योजना छनौट एवं प्राथमिकीकरणमा आवधिक नगरविकास योजना, तथा नगरविकास गुरुयोजनालाई आधार मानिनेछ।

(४) नगरपालिकाको सम्पूर्ण पक्षलाई समेटेर समग्र विकास र समृद्धिका लागि यसै बर्ष नगरविकास गुरुयोजना तयार गरिनेछ।

(५) नगर भू-उपयोग नक्सा तयार गरी सोही अनुसार नगरको बाटोको चौडाइ कायम गरिनेछ र मापदण्ड विपरित स्विकृत नलिई निर्माण भएका पर्खाल र अवैध रूपमानिर्माणभएकासंरचनाहटाउने नीति लिईनेछ।

(६) नगरपालिकाबाट सञ्चालन हुने रु. ५ लाख भन्दा बढीका योजनाहरूमा अनिवार्य रूपमा आयोजना स्थलमा योजना सम्बन्धी जानकारीमूलक बोर्ड राख्न लगाइने छ । जानकारीमूलक बोर्ड नराख्नेयोजनाहरूकोनगरपालिकाबाट मूल्यांकन नगरिने नीति अवलम्बन गरिनेछ।

(७) राष्ट्रिय भवन संहिता २०६०, भवन निर्माण सम्बन्धि मापदण्ड २०७१, नगरपालिकाबाट तयार गरिएको वस्ती विकास तथा भवन निर्माण मापदण्ड २०७३, नक्सापास कार्यविधि २०७३, सहरी योजना तथा भवन निर्माण सम्बन्धि आधारभूत मार्गदर्शन २०७२ लाई प्रभावकारी रूपमा लागू गरिनेछ। साथै समसामयिक सुधार गरिनेछ।

(८) नगरपालिका र उपभोक्ता समितिको लागत सहभागितामा पूर्वाधारका कार्यहरू सञ्चालन गरिनेछ। सडक निर्माणमा ५०-५०, विद्युतिकरणमा ६०-४०, खानेपानी तथा सिंचाई आयोजनामा ७०-३० प्रतिशतको अनुपातमा आयोजनाहरू को कार्यान्वयन गरिने नीति अख्तियारी गरिनेछ।

(९) इको पार्कका अलावा नगरक्षेत्रमा सुन्दर र व्यवस्थित पिकनिक स्थल तथा मनोरन्जन पार्कको व्यवस्था गरिनेछ।

४. पर्यटन :

(१) विश्वको सर्वोच्च शिखर रहेको जिल्लाको एक मात्र नगरपालिका भएको हैसियतले सोलुदूधकुण्ड नगरपालिकालाई पर्यटकीय नगरको रूपमा विकास गरिनेछ। शैक्षिक, धार्मिक, सांस्कृतिक पर्यटनको यथोचित विकास गर्दै नगरपालिकालाई नेपालको पूर्वी तराई र उत्तरी भारतबाट गर्मीमा छुट्टि मनाउने केन्द्रको रूपमा विकास गरिनेछ।

(२) दूधकुण्ड क्षेत्र, पिके, पत्ताले, झाप्रे,चाँगेस्थान, रातनाङ्गे, सहस्रबेनी, थुप्तेनछोलिङ्ग, ज्वालामाइ लगायत विभिन्न धार्मीक तथा पर्यटकीय क्षेत्रको प्रवर्द्धनका माध्यमबाट आकर्षक पर्यटकीय गन्तब्यको रूपमा विकसित गरी आय आर्जनको श्रोतको रूपमा विकास गरिनेछ।

(३) गार्मामा रहेको पर्वतीय प्रतिष्ठानलाई पर्वतारोहण, पर्यटन व्यवस्थापन, होटल व्यवस्थापन लगायत विषयको अध्ययन केन्द्रको रूपमा विकास गरी देशको पर्यटनसँग सम्बन्धित महत्वपूर्ण अध्ययन केन्द्रको रूपमा नगरपालिकालाई रुपान्तरित गरिनेछ।

(४) पत्ताले,चाँगेस्थान, झाप्रे,पिके, जुनबेशी, थुप्तेनछोलिङ, सङ्गेफुक दूधकुण्ड टाक्सिन्दु, रातनाङ्गे सेलगुडी पदमार्ग निर्माण गरिने छ।

(५) आन्तरिक तथा बाह्य पर्यटकको लागि हिमदृश्यावलोकन गर्न पिके, रातनाङ्गे, सेलगुडि, पत्ताले लगायतका स्थानमा छिमेकी स्थानीय तहको साझेदारीमा भ्युटावर निर्माणको कार्यलाई अगाडि बढाईने छ।

(६) पर्या-पर्यटन प्रवर्द्धनको लागि नगरक्षेत्र भित्र कम्तिमा एउटा ईको पार्क निर्माणको लागि डी.पी.आर. तयार गरिनेछ।

(७) नगर क्षेत्रको पर्यटन प्रवर्द्धन,नयाँ पर्यटकीय सम्पदाको चिनारी र सम्भावनाको उजागर गर्ने उद्देश्यले डकुमेन्ट्री निर्माण, होर्डिङबोर्ड अभियान, पर्यटन मेला, साहसिक पर्यटन प्रतियोगिता र प्रचारप्रसारका कार्यहरू लाई अगाडि बढाईनेछ।

(८) आन्तरिक तथा बाह्य पर्यटकहरू को आवागमन अभिवृद्धि गर्ने उद्देश्यले होटल तथा लजहरूका लागि कुक, हाउस किपिङ तथा अतिथि सत्कार तालीम सञ्चालन गरिनेछ।

(९) ऐतिहासिक, पुरातात्विक तथा धार्मिक सम्पदाहरू (गुम्बा, मठमन्दिर) को संरक्षण एवं मर्मत संभारको काम गरिनेछ । परम्परागत चाडपर्व, कला साहित्य संगीत क्षेत्रको संरक्षण र सम्वर्द्धन कार्यलाई तीब्रता दिइने छ।

(१०) उद्योग वाणिज्य संघ, होटल एशोसिएसन लगायत अन्य संघ संस्था, नागरिक समाज, विशेषज्ञसँगको सहकार्यमा नगर पर्यटन व्यवस्थापनसम्बन्धी गुरुयोजना निर्माण गरी प्राथमिकीकरणका आधारमा पर्यटकीय पूर्वाधारमा लगानी गर्ने नीति लिईनेछ। पर्यटन सम्बन्धी क्रियाकलापको तथा विस्तारमा निजी क्षेत्रको सहभागितालाई प्रोत्साहित गर्न पर्यटन व्यवसायी, उद्योग वाणिज्य संघ, होटल एशोसिएसन, लगायतका संघ संस्थासंग सहकार्य गरिनेछ।

(११) आर्थिक वर्ष २०७५मा यस नगरपालिकाको वडा नं. ८ को पत्तालेमा नगरप्रवेशद्वार र निजी क्षेत्रको साझेदारीमा पर्यटन सूचना केन्द्र सन्चालनमा ल्याइनेछ।

(१२) नगरपालिकाको पर्यटन प्रवर्द्धनका लागि एकीकृत प्रयास गर्न यस क्षेत्रमा योगदान पुऱ्याउन सक्ने कार्यालय÷संस्था÷व्यक्तिहरूलाई समेटेर नगर नगरपालिकामा पर्यटन डेस्क गठन गरिनेछ। आगामी दिनमा नगरपालिकामा सञ्चालन हुने पर्यटन गतिविधिहरू डेस्कसँग समन्वय गरेर मात्र सञ्चालन गर्ने प्रवन्ध मिलाइनेछ।

५. खानपानी तथा सरसफाई :

(१) नगरपालिकालाई सन् २०२० भित्रमा नै खुल्ला दिसामुक्त क्षेत्र घोषणा गर्ने उद्देश्यका साथ आगामी घरबाट निस्कने ढल व्यवस्थापनसहितको खुल्ला दिसामुक्त घोषणा गरिनेछ।

(२) नगर सदरमुकाम तथा बजार क्षेत्रहरूमा सार्वजनिक शौचालय बनाउन प्रोत्साहन गरिनेछ । विद्यालयहरूका चर्पी सफा राखी उदाहरण बन्न शिक्षकवर्ग तथा वालक्लबहरूलाई सक्रिय बनाइनेछ ।समुदायसँगको सहकार्यमा नगरक्षेत्रका मुख्य सहरहरू मा ढल निकास तथा सेफ्टि ट्यांकि निर्माण कार्यलाई तिब्रता दिईने छ ।

(३) खुल्ला दिसामुक्त भैसकेका वडाहरूमा पूर्ण सरसफाइ उन्मुख कार्यक्रमहरू सञ्चालन गरिनेछ ।सरसफाईमा उत्कृष्ट कार्य गर्ने वडालाइ पुरस्कृत गरिनेछ ।

(४) स्वच्छ एवं आधारभूत गुणस्तरीय खानेपानीको आपूर्तिलाई व्यवस्थित गर्न पूराना खानेपानी योजनाहरूको दिगो संरक्षण एवं निर्माणाधीन योजना समयमै सम्पन्न गर्ने व्यवस्था मिलाइने छ ।

(५) आगामी पाँच वर्ष भित्र सम्पन्न गर्ने गरी नगरका सवै घरधुरीमा स्वच्छ र सफा खानेपानी उपलब्ध गराउन अभियान ठोस रूपमा संचालन गरिने छ ।संचालित खानेपानी योजनाहरूको संचालन र मर्मत संभार दक्षता वृद्धि गर्दै आधारभूत खानेपानी सेवाको सुनिश्चितता गर्ने र खानेपानी सेवा नपुगेका वस्तीहरूमा खानेपानी सेवा पुयाउने पहलकदमी गरिनेछ ।

(६) खानेपानी तथा सरसफाइ सुविधामा सबैको पहुँच सुनिश्चित गर्न वाल, लैंगिक, अपांगता र वातावरण अनुकूल खालका संरचनाहरू बनाई सामाजिक समावेशीकरण र दिगो विकासमा जोड दिइने छ ।

(७) खानेपानी मुहानसंरक्षण गर्न र स्वच्छ राख्न स्थानीय समुदायलाई प्रोत्साहित गरिनेछ ।

(८) स्वच्छ र शुद्ध खानेपानीको सहज आपुर्ति व्यवस्थाका लागि सरकारी तथा गैह्रसरकारी एवं निजी क्षेत्रसँगको सहकार्यमा खोनपानी योजना सञ्चालन गरिनेछ ।

(९) सफा सुन्दर र हराभरा नगरपालिका निर्माणअभियानलाई निरन्तरता दिईनेछ ।टोलसुधार समिति, निजी क्षेत्र र गैह्रसरकारी क्षेत्रसँगको सहकार्य र सहभागितामा फोहोरमैला व्यवस्थापन गर्ने नीति लिईने छ ।नगरक्षेत्रको फोहोरमैला व्यवस्थापनका लागि यसै बर्ष फोहोरमैला विसर्जनस्थलको व्यवस्था गरी सञ्चालनमा ल्याईनेछ ।

(१०) नगरपालिका क्षेत्रभित्र अब भन्ने घर तथा भवनहरू को शौचालय, सकपिट र वाथरुमको संरचना भएकोलाई मात्र नक्सा पास गरिनेछ ।

(११) फाप्लुदेखि दोर्पुबजार सम्मको सडक तथा बजारलाई व्यवस्थित गर्न तार तथा पोलहरूलाई हटाउने र व्यवस्थित गराइने छ ।

(१२) नगरक्षेत्र भित्र छाडा चौपाया(कुकुर, खच्चड) लाई नियन्त्रण गरिने छ भने ढुवानीको साधनको रूपमा प्रयोग हुँदै आएको खच्चडलाई नगरपालिकाको बजार क्षेत्रमा निषेधित गरिनेछ ।

६. विपद् /प्रकोप व्यवस्थापन :

(१) नगर भित्र आगलागिका घटनाहरू को नियन्त्रणको लागि दमकल जनशक्ति व्यवस्था तथा अग्नि नियन्त्रण सम्बन्धी तालीम प्रदान गरिने छ ।

(२) नयाँ बन्ने घर तथा भवनहरू को लागि भूकम्प प्रतिरोधात्मक डिजाईनको नक्सा पास गर्ने कुरालाई कडाईका साथ लागू गरिनेछ।

(३) बाढी पहिरोको रोकथाम तथा नियन्त्रणका लागि प्रदेश र संघीय सरकारका निकाय तथा गैह्रसरकारी निकायसँग समन्वय गरी विशेष कार्यक्रम लागू गरिने छ।

(४) नगरपालिकामा विपद्मा परेका व्यक्ति परिवार, कृषि उत्पादनमा राहत दिन विपद् जोखिम व्यवस्थापन कोषको स्थापना गरिनेछ। विपद्मा परेका नगरवासीहरूलाई तत्काल उद्धार तथा राहत सामाग्री वितरण गर्न आवश्यक व्यवस्था मिलाईनेछ।

(५) नगरपालिकाको विपद्ब्यवस्थापन नीति, योजना एवं रणनीति तयार गरिनेछ।

(६) नगरपालिका तथा वडा स्तरका विपद् व्यवस्थापन समितिहरूको क्षमता तथा विपद् व्यवस्थापन योजना तर्जुमा कार्यमा सहजिकरण गरिनेछ।

(७) नगरपालिकामा रहेको विपद् व्यवस्थापन कोष तथा विपद् न्यूनिकरणमा संलग्न साझेदार संस्थाहरूको सहयोगमा प्रकोप उद्धार सामाग्रीहरू खरिद तथा प्रकोप न्यूनिकरण कार्यक्रमहरू सञ्चालन गरिनेछ।

७. कृषि तथा पशुपालन :

(१) कृषि र पशुपालनको क्षेत्रमा स्थानीय क्षमता बजारको सम्भाव्यताको अध्ययन गरी कृषिको ब्यवसायीकरणमा जोड दिइनेछ ।नगरपालिका भित्र खेतियोग्य जमिनको अवस्थाबारे विस्तृत अध्ययन गरी बैज्ञानिक तथ्यसहित खेतिबालीको प्रजाति प्रयोग गर्न किसानलाई सिफारिस गरिनेछ ।

(२) आगामी ५ वर्षभित्र जैविक एवं प्राङ्गारिक उत्पादनयुक्त नगरपालिका घोषणा गर्ने कार्यका लागि संघ तथा प्रदेश सरकारका निकायहरू, विकासका साझेदार तथा गैससको सहकार्य र समन्वयमा कार्य गरिनेछ।

(३) नगरपालिकामा अन्य स्थानीय तहबाट आयात हुने गैर-जैविक एवं गैर-प्राङ्गारिक उत्पादनमा थप कर, दस्तुर वा शुल्क लगाइने छ वा त्यस्ता सामाग्रीको आयातमा प्रतिबन्ध लगाइनेछ।

(४) रासायनिक मलको आयात प्रतिस्थापनार्थ मुत्र संकलन एवं गोबर तथा खाल्टो सुधार कार्यक्रम संचालन तथा लघु, मझौला प्राङ्गारिक मल कारखाना स्थापना गरिने छ।

(५) संभाब्य वडालाई कृषिको लागि "विशेष कृषि क्षेत्र" घोषणा गरी सो निम्ति निजी क्षेत्रलाई प्रवर्द्धन गर्ने नीति लिईनेछ।

(६) स्थानीय स्तरमा नै नर्सरी स्थापना गर्न कृषकहरूलाई प्रोत्साहन गरी उन्नत जातको बोटविरुवा तथा बीऊ बिजन वितरणलाई सहज बनाइनेछ।

(७) ग्रामीण भेगका वडामा उत्पादन हुने फलफूल तथा तरकारीहरू सुरक्षित भण्डारणमा सहयोग पुर्याउन त्यस्तो क्षेत्रका पायक पर्ने स्थानहरूमा साना आकारका प्राकृतिक शीतभण्डार गृह निर्माणका लागि आवश्यक पहल गरिनेछ।

(८) अदुवा, वेसार तथा जडीबुटी खेती गर्ने किसानहरूलाई प्रोत्साहन गर्न विउ वितरण तथा प्रशोधन सम्बन्धी तालीमहरू संचालन गरिनेछ।

(९) नगरपालिका भित्रको बाँझो जमिनलाई सदुपयोग गर्न नगदेबाली तथा जडिबुटि खेतिलाई प्रोत्साहन गरिनेछ।

(१०) वेमौसमी तरकारी खेती, स्थानीय कृषि तथा फलफूल उत्पादन र बजारीकरणलाई प्राथमिकता दिईने छ। समय तालिका बनाई नगरक्षेत्र भित्र माटो परीक्षण शिविर सञ्चालन गरिने छ।

(११) नगरपालिकाको मुख्य बजार क्षेत्रमा एक सुविधासम्पन्न कृषि तथा फलफुल बजारको निर्माण गरिनेछ भने मासुजन्य पदार्थको स्वच्छ र सहज आपूर्तिका लागि व्यवस्थित वधशाला निर्माण गरिने छ।

(१२) स्थानीय उत्पादन एवं उत्पादकत्व बृद्धि गर्न, कृषकहरूलाई प्रोत्साहन गर्न र उपभोक्ताको चेतना अभिवृद्धि गर्नका लागि कृषि मेला प्रदर्शीनीको आयोजना गरिनेछ।

(१३) पशुपालन क्षेत्रको बिकासमा कृषक समूह/समिति/सहकारी/गैह्र सरकारी संस्थासँग साझेदारी गरिनेछ।

(१४) नगरलाई दुग्ध तथा दुग्धजन्य पदार्थमा आत्म निर्भर बनाउदै लैजान दुग्ध पकेट कार्यक्रमलाई प्राथमिकताका साथ संचालन गरिने छ।

(१५) पशुधनको क्षति न्यूनिकरणको लागि रोग नियन्त्रण खोप कार्यक्रम तथा पशु स्वास्थ्य शिविर संचालनमा जोड दिइने छ।

(१६) वर्ड फ्लु लगायतका पशुजन्य महामारी नियन्त्रण गर्न जनचेतनामूलक कार्यक्रमहरू संचालन गरिनेछ।

८. राजश्व तथा कर प्रशासन :

(१) नगरपालिकाको आन्तरिक श्रोतको दिगो व्यवस्थापनको लागि करको दायरा र क्षेत्र अभिवृद्धि गरिनेछ।

(२) करदाता शिक्षा कार्यक्रमलाई प्रभावकारी बनाउँदै नगरक्षेत्र भित्रका सबै खाले व्यवसायलाई करको दायरामा ल्याईनेछ।

(३) नगरक्षेत्र भित्र सञ्चालित जलविद्युत आयोजना, खानी जन्य तथा क्रसर उद्योगहरू सञ्चालनको छुट्टै मापदण्ड बनाई नगरपालिकाको दिगो आम्दानीको श्रोतको रूपमा विकास गरिनेछ।

(४) संविधान तथा कानून प्रदत्त करका क्षेत्रलाई थप व्यवस्थित र प्रभावकारी बनाई वित्तीय सवलीकरण र आर्थिक स्थायित्व कायम गरिनेछ।

(५) नगरक्षेत्र भित्रका गैससहरूको नवीकरणको सिफारिस, शुल्क, संस्थाको बार्षिक वित्तीय कारोबारको आधारमा मापदण्ड बनाई लागू गरिनेछ।

९. नगर प्रहरी :

(१) नगरपालिकाको शान्ति, सुव्यवस्था, विकास निर्माण, सरसफाई, पर्यटन प्रवर्द्धन तथा सेवा प्रवाहलाई सहज रूपमा जनतामाझ पुर्याउन नगर प्रहरीको परिचालन गरिनेछ ।

(२) नगर प्रहरीको काम, कर्तब्य अतिरिक्त सेवा तथा सर्त सम्बन्धि विषयमा छुट्टै कानून बनाई लागू गरिने छ भने सोही अनुसारको सांगठिनक संरचना निर्माण गरिनेछ ।

१०. शुसासन प्रवर्द्धन :

(१) नगरपालिकाबाट प्रवाह हुने सवा सुविधाको चुस्तता, प्रभावकारिता, जवाफदेहिता र विकास निर्माणका कार्यहरू मा पारदर्शीता कायम गर्ने हेतुले एक विशेष सुशासन नीति लागू गरिनेछ । सेवा प्रवाहमा नागरिकको गुनासो सुनुवाईलाइ प्राथमिकता दिईनेछ । जवाफदेहीतालाई अभिवृद्धि गर्न सबै किसिमका औजारहरूको प्रयोग गरी लागू गरिनेछ ।

(२) वित्तीय जोखिम न्यूनिकरण गर्न आर्थिक प्रशासन ऐन तथा नियमावलीको प्रभावकारी कार्यान्वयनमा जोड दिईनेछ । क्षतिपूर्ति सहितको नागरिक सेवाको प्रत्याभूति गराईनेछ । सेवा प्रवाह र विकास निर्माणका काममा पारदर्शिता कायम गर्न महिनै पिच्छे प्रगति प्रतिवेदन सार्वजनिकीकरण, हरेक चौमासिकमा सार्वजनिक सुनुवाई, बार्षिक रूपमा सामाजिक परिक्षण, हरेक योजनाको सार्वजनिक परीक्षण जस्ता बिषयलाई कडाईका साथ लागू गरिनेछ ।

(३) सदाचारयुक्त प्रशासन निर्माणका लागि ई गभरनेन्स पद्धति लागू गरिनेछ । नगरपालिकाको समग्र विकास निर्माण र सेवा प्रवाहको अनुगमनलाई प्रभावकारी बनाउन तथा उजुरी तथा गुनासोको उचित सुनुवाईका लागि तेश्रो पक्षद्वारा अनुगमनपरियोजना लागू गरी सञ्चालन गरिनेछ । जनगुनासोलाई प्रत्यक्षरूपमा अनुभुति गर्ने गरी व्यवस्थापन गर्न हेल्लो मेयर कार्यक्रम सञ्चालन गरिनेछ ।

(४) समग्र सेवा प्रवाहलाई गुणस्तरीय, जनमुखी र पारदर्शी बनाउन हरेक वडा कार्यालय, मावि तहका विद्यालय र अस्पताल तथा स्वास्थ्यचौकीहरूमा विद्युतीय हाजिरी र सिसी क्यामेरा जडान गरी प्रभावकारी अनुगमन गरिनेछ ।

(५) जनसहभागिता बढाउन, पारदर्शिता अपनाउन, विकासका लागि जनताको अपनत्व वा स्वामित्व वृद्धि गर्न, स्थानीय रोजगारी सिर्जना गर्न उपभोक्ता मार्फत नगरका विकास निर्माणका गतिविधि सञ्चालन गरिनेछ ।

(६) कार्यरत कर्मचारीहरूको मनोबललाई उच्च बनाउन क्षमता का कार्यक्रम तथा पुरस्कृत गर्ने नीतिलाई निरन्तरता दिइनेछ ।

(७) नगरपालिकाका कार्यहरूलाई सूचना अनुकूल बनाइनेछ । व्यक्तिगत घटना दर्तालाई आर्थिक वर्ष २०७५ ।७६ देखि अनलाइन गरिनेछ ।

११. सूचना तथा सञ्चार :

(१) नगरक्षेत्रभित्र मोबाईल तथा टेलिफोनको सहज पहुँच स्थापित गर्न ठोस कदम चालिनेछ।

(२) नगरपालिकाका सबै वडामा अनलाईन सेवा सुचारु गर्न नगरक्षेत्र भित्र ईन्टरनेट पहुँचको विस्तार गरी वाईफाई फ्री जोनहरू को व्यवस्था गरिनेछ।

(३) एफ.एम. तथा पत्रपत्रिकाको सञ्चालन ईजाजत तथा नवीकरणको छुट्टै व्यवस्थित मापदण्ड बनाईने छ भने नविकरण कार्यका लागि व्यवस्थित योजना निर्माण गरिनेछ।

(४) संचारगृह तथा पत्रकारको क्षमता अभिवृद्धिका लागि विभिन्न निकायको समन्वय तथा साझेदारीमा कार्यक्रमहरू सञ्चालन गरिनेछ।

(५) जनतालाई सूचनाको सहज पहुँच स्थापित गर्न सञ्चार माध्यम मार्फत ठोस कार्यक्रमहरू सञ्चालन गरिनेछ।

(६) चौथो अङ्गको रूपमा रहेको पत्रकारिता क्षेत्रको छाता संगठन नेपाल पत्रकार महासंघको संस्थागत सुदृढीकरणको लागि आवश्यक रकम विनियोजन गरिएको छ। साथै मापदण्ड बनाई नगरमा कार्यरत पत्रकार मध्ये वार्षिक रूपमा उत्कृष्ट पत्रकार छनौट गरी सम्मान गर्ने कार्य शुरु गरिनेछ।

१२. वन तथा वातावरण :

(१) नाङ्गो डाँडा तथा खालीक्षेत्रहरूमा बृक्षारोपण गरी नगरलाई हराभरा बनाइने छ भने नगरपालिकाले अवलम्वन गरेको क्लिन, ग्रिन म्युनासिपालिटि अभियान अन्तर्गत वन कार्यालय तथा सामुदायीक वन र आम नागरिकसँगको समन्वय र साझेदारीमा एक घर पाँच रुख अभियान सञ्चालनलाई निरन्तरता दिइनेछ। यसका अतिरिक्त बृक्षारोपण परिचय पत्र वितरणको निति लिईनेछ।

(२) जिल्ला वन कार्यालयको समन्वय र साझेदारीमा लोपहुन लागेका बन्यजन्तुको संरक्षण, जैविक विविधता र पारिस्थितिक प्रणालीको सन्तुलनका लागि पहल गरिनेछ।

(३) जनसहभागिताको माध्यमबाट वनको संरक्षण, दिगो व्यवस्थापन तथा संस्थागत सुदृढीकरण गरी दैनिक जनजीवनमा आवश्यक वन पैदावारको सुलभ आपूर्ति गर्ने व्यवस्था मिलाउन पहल गरिनेछ।

(४) उप–जलाधार क्षेत्रको अवस्था र प्राथमिकताको आधारमा उपजलाधार क्षेत्रलाई नै योजना तर्जुमा व्यवस्थापनमा इकाईको रूपमा लिई संरक्षण कार्य अगाडि बढाइने छ।

(५) ढुंगा, गिट्टी, बालुवा संकलनका क्रममा वातावरणमा प्रतिकूल प्रभाव पर्न नदिन प्रारम्भिक वातावरणीय परीक्षण भएका नदीनालाहरूबाट मात्र संकलन गर्ने तथा प्रतिबेदनमा सिफारिश भएका सुझावहरू पालना भएको प्रभावकारी अनुगमन गरिनेछ।

(६) नगरपालिकाको जलवायु तथा ऊर्जा योजना तयार गरी जलवायु परिवर्तन अनुकूलन कार्यक्रम तथा नवीकरणीय ऊर्जाको उत्पादन र प्रयोगलाई प्रोत्साहित गर्ने खालका कार्यक्रमहरूनिजी तथा गैर सरकारी क्षेत्रको संलग्लनतामा गर्न जोड दिइनेछ।

(७) आर्थिक रूपले महत्वपूर्ण र नगर यातायात गुरुयोजनामा परेका सडकहरूको निर्माण तथा मर्मत सम्भार गर्दा वातावरणीय ह्रास हुन नदिन वातावरणीय अनुकूलनका कार्यलाई सँगसँगै संचालन गर्न विशेष ध्यान दिइने छ।

(८) वाढि, पहिरो, भूक्षय जस्ता प्रकोपबाट वर्षेनी हुने गरेको धन जनको क्षति न्यूनिकरणका लागि प्रदेश तथा संघीय सरकार र साझेदार संस्थाहरू वीच समन्वय गरी संरक्षणका कार्यक्रमहरू अगाडि बढाईनेछ।

(९) झाडी, बुट्यान, पर्ति तथा उजाड वन्न पुगेका राष्ट्रिय वनलाई सामुदायिक तथा कबुलियती वनको रूपमा विकास गर्न प्रदेश सरकारसँग समन्वयमा कार्य गरिनेछ।

(१०) गैर–काष्ठ वन पैदावार र जडिवुटि खेतीलाई प्रवद्र्धन गर्दै विपन्न जनताको आय आर्जन वृद्धि गर्ने नीतिलाई निरन्तरता दिइनेछ।

१३. युवा रोजगारी :

(१) बढ्दो शैक्षिक वेरोजगारको संख्या घटाउन प्रयोगात्मक तथा व्यवसायिक प्राविधिक शिक्षामा जोड दिईने छ।

(२) नगरक्षेत्रका युवालाई कुक, प्लम्विङ, वाईरिङ लगायतका सीपमूलक तालीम दिई दक्ष, उद्यमशील र आत्मानिर्भर बनाउन जोड दिइनेछ।

(३) बाध्यताका कारण असुरक्षित बैदेशिक रोजगारमा होमिएका युवाहरू को समस्या समाधानका लागि ठोस पहलकदमी लिईनेछ भने बैदेशिक रोजगारलाई सुरक्षित बनाउन लागि भाषा तथा सीपपमूलक तालीमहरू सञ्चालन गरिनेछ।

(४) नगर क्षेत्रमा सञ्चालित ठूला जलविद्युत आयोजनाहरू , राष्ट्रिय गौरवका आयोजनाहरू मा नगरपालिका भित्रका युवाहरू लाई रोजगारमा प्राथमिकता दिन जोड दिईनेछ।

१४. सिचाई तथा ऊर्जा :

(१) नगरक्षेत्रमा निर्माण शुरु भएका ठूला प्रकृतिका जलविद्युत आयोजनाको कामलाई निर्धारित समयमै सम्पन्न गराउनका लागि उपयुक्त वातावरण सृजना गरिनेछ।

(२) सबै वडामा विजुलीको पहुँच पुऱ्याउन उज्यालो नगर अभियानकै रूपमा सञ्चालन गरिनेछ। जसका लागि नविकरिण ऊर्जा उत्पादनलाई समेत प्रवर्द्धन तथा प्रोत्साहन गरिनेछ।

(३) नगर क्षेत्रका मुख्य सडकमा रात्रिकालीन समयमा पनि आवागमनलाई सहज पार्न तत्कालिको लागि पत्ताले देखि फाप्लुसम्म सडक सौर्यवत्तिको व्यवस्था गरिनेछ।

(४) घरभित्रको धुँवामुक्त नगरपालिका निर्माण गर्न प्रदेश तथा संघीय सरकार एवं गैर सरकारी संस्थाको समन्वयमा कार्यक्रम संचालन गरिनेछ।

(५) ग्रामिण भेगमा ईन्धनको साधनको रूपमा प्रयोग हुँदै आएको दाउरालाई प्रतिस्थापन गर्न बैकल्पिक ईन्धनका साधनहरू को प्रयोगलाई प्रोत्साहन गरिनेछ ।

(६) नगरक्षेत्रमा सञ्चालित लघुजविद्युत आयोजनाहरूको दिगो र प्रभावकारी सञ्चालनमा जोड दिईनेछ।

(७) ठूला आयोजनाहरूबाट उत्पादित विद्युत नगरक्षेत्रमा २४ सै घण्टा उपलब्ध गराइ अध्याँरोमुक्त र उज्यालो नगर निर्माणका लागि ग्रामिण विद्युतीकरण गराउन पहल गरिनेछ ।

(८) नगरक्षेत्रमा सञ्चालित जलविद्युत आयोजनाहरू मा स्थानीय नागरिकको अपनत्व अभिवृद्धि गर्न आयोजनाको अधिकतम शेयरको सुनिश्चितताका लागि पहल गरिनेछ ।

(९) नगरपालिकामा विद्युत सेवाको पहुँच विस्तार गर्न प्रदेश सरकार, नेपाल सरकार तथा नेपाल विद्युत प्राधिकरणसँगको सहकार्यमा सामुदायिक विद्युतिकरण र ग्रामीण विद्युतिकरण कार्यक्रमहरू संचालन गरिनेछ । साथै वायो ग्याँस निर्माण तथा सञ्चालनमा गैर सरकारी संस्थाहरूसँग समेत सहकार्य गरी गरिनेछ ।

(१०) खेतियोग्य जमिनमा सिंचाई सुविधा विस्तार गर्न सिंचाई कुलाहरू मर्मत सम्भार तथा नयाँ योजनाहरूको सम्भाव्यता अध्ययन गर्ने कार्यमा विशेष सक्रियता देखाइनेछ ।

(११) साना तथा मझौला सिंचाइ प्रणालीहरूको मर्मत सुधारका लागि सिंचाइ प्रणालीको छनौट गर्दा यथासम्भव सवै वडा समेटिने, वाली विविधिकरण, व्यवसायीकरण र वढी आर्थिक प्रतिफल दिने खालका सिंचाइ प्रणाली छनौट गरिनेछ ।

(१२) किसानद्वारा निर्मित÷सञ्चालित सिंचाई प्रणालीहरूको मर्मत सुधार कार्यमा जनसहभागिता परिचालन गरिने छ । यस्ता प्रणालीहरूको व्यवस्थापनमा उपभोक्ता संस्थालाई जिम्मेवार वनाइने छ ।

१५. गैर सरकारी संघ संस्था :

(१) नगरपालिकाभित्र कार्यक्षेत्र बनाएर काम गर्ने राष्ट्रिय तथा अन्तर्राष्ट्रिय गैह्रसरकारी संस्थाहरू लाई नगरपालिकाको छाता भित्र एकिकृत गरी कार्य गरिनेछ ।

(२) नगरपालिकाको नीति तथा कार्यक्रमसँग मेल नखाने, कार्यक्रम सञ्चालनको पूर्व स्विकृति नलिएका तथा नगरपालिकासँग समन्वय नगरी कार्यक्रम सञ्चालन गर्ने गैससलाई नगरक्षेत्रमा काम गर्न पूर्ण रूपमा रोक लगाईने छ । कुनै पनि गै.स.स. ले नयाँ योजना छनोट गर्दा वस्ती तथा वडास्तरबाट सिफारिश गरिएका योजनालाई उच्च प्राथमिकता दिनुपर्ने व्यवस्था गरिनेछ ।

(३) गैह्रसरकारी र सामाजिक संघ संस्थाबाट माग भईआएका कार्यक्रम कार्यान्वयनका लागि लक्षित क्षेत्र समेट्न सक्ने प्रस्तावलाई पहिलो प्राथमिकता दिईने छ ।

(४) नगरपालिकाको समग्र समृद्धि हासिल गर्नका लागि विकासका लागि हातेमालो अभियानसञ्चालन गरेर शिक्षा, स्वास्थ्य, पर्यटन, पूर्वाधार विकास र फोहोरमैला व्यवस्थापन लगायतका क्षेत्रहरूमा गैह्रसरकारी संस्थाको समन्वयलाई अगाडि बढाईने छ ।

(५) नगरपालिकालाई कार्यक्षेत्र बनाएका सबै गैससको तथ्यांक अद्यावधिक गरी दर्ता, नवीकरण एवं सिफारिसका लागि मापदण्ड बनाई कार्यान्वयन गरिनेछ ।

(६) गैह्रसकारी संस्थाभित्र सुशासन कायम गराउँदै नियमित नियमन, अनुगमन तथा सुपरिवेक्षणका लागि नगरपालिका भित्र छुट्टै शाखाको गठन गरिनेछ ।नगरपालिकाको गतिविधिमा गैर सरकारी संस्थाहरूले पुऱ्याई रहेको योगदानलाई अझ व्यवस्थित र पारदर्शी बनाउन प्रदेश तथा संघीय सरकारका विषयगत कार्यालयसँगको सहकार्यलाई अझ मजबुत बनाईनेछ ।

(७) नगरमा कार्यक्रम बिस्तार गर्ने गैससहरूले दुर्गम भेगमा पर्ने वडा तथा वस्तीलाई प्राथमिकता दिनुपर्ने नीति कार्यान्वयनमा कडाई गरिनेछ ।

(८) गैससबाट भएका कामको अनुगमन प्रबन्ध तथा प्रगति समीक्षा गर्न अनिवार्य गराइनेछ ।

१६. भूमिसुधार निति :

(१) नगरपालिका भित्रको जमीनको अधिकतम उपयोगका लागि छुट्टै भू उपयोग नीति तर्जुमा गरी कार्यान्वयन गरिनेछ ।

(२) नगरक्षेत्र भित्रका सरकारी तथा निजी जग्गाहरूको अभिलेखलाई विद्युतिकरण (डिजिटलाईज्ड) गरिनेछ ।

(३) नगरक्षेत्र भित्रका पर्ति जग्गाको अभिलेख तयार गरी अद्यावधिक गरिनेछ ।

(४) नगरक्षेत्रमा सरकारी स्वामित्वमा रहेका जग्गा जमीनमा भएको अतिक्रमण बन्द गर्ने तथा अनाधिकृत रूपमा निर्माण गरिएका भौतिक संरचना हटाईनेछ ।

(५) सुकुम्वासी र भूमिहीनको पुनःस्थापनाका लागि विशेष प्याकेजको लागि पहल गरिनेछ ।

(६) हदबन्दी नाघेका निजी जमीनहरू को व्यवस्थापनको लागि छुट्टै नीति ल्याईनेछ ।

(७) भूमि प्रशासनसम्बन्धी सम्पूर्ण सेवालाई सरलीकृत, सूचना प्रणालीमा आधारित र एकद्वार प्रणालीबाट प्रवाह गर्न पहल गरिनेछ ।

(८) आवादी जग्गालाई बाँझो राख्ने परम्पराको अन्त्यका लागि कानून निर्माण गरिनेछ ।

१७. उद्योग :

(१) नगरक्षेत्रमा सञ्चालन गर्न सकिने ठूला किसिमका उद्योगहरूको सम्भाब्यता अध्ययनका लागि विशेष कार्यदल बनाई सो को प्रतिवेदनका आधार उद्योग धन्दा सञ्चालनका लागि निजी क्षेत्रलाई प्रोत्साहन गरिनेछ ।

(२) सञ्चालनमा रहेका उद्योग धन्दाको प्रवर्द्धन र सुरक्षा निकायको समन्वयमा पूर्ण सुरक्षाको प्रत्याभूतिको वातावरण बनाउँदै नगरपालिकालाई उद्योग अनुकूल नगरको रूपमा विकसित गरिनेछ ।

(३) नगरक्षेत्रमा घरेलु, साना तथा मझौला उद्योग सञ्चालन, नियमन र अनुगमनका लागि प्रभावकारी संयन्त्रको निर्माण गरी कार्यान्वयन गरिनेछ ।

(४) लघुउद्यम तथा स–साना घरेलु उद्योगहरूको स्थापनामा समुदाय एवं निजी क्षेत्रलाई प्रोत्साहित गर्ने र त्यस्ता उद्योगलाई वातावरण अनूकूलवनाउन जोड दिइनेछ।

(५) वजार मागमा आधारित स्वरोजगार सृजना हुने उद्यम संचालनलाई प्रोत्साहन गर्न बजार केन्द्रहरूमा लघु उद्यम कार्यक्रमहरू संचालन गरिनेछ।

१८.खलकूद :

(१) खेलकूद क्षेत्रको बृहत्तर विकास र विस्तारका लागि एक वडा एक खेलमैदानको नीति कार्यान्वयन गरिनेछ।

(२) नगरपालिकामा राष्ट्रिय स्तरमा प्रतिश्पर्धा गर्न सक्ने खेलाडीको उत्पादन गर्न आवश्यक पहलकदमी लिईनेछ।

(३) खेलकूदको प्रवर्द्धनका लागि खेलक्षेत्रसँग सम्बन्धित विभिन्न निकायसँगको समन्वय तथा साझेदारीमा समय समयमा खेलकूद प्रतियोगितात्मक कार्यक्रमहरू सञ्चाल गरिने तथा सहभागिता जनाईनेछ।

(४) नगरक्षेत्रका शिक्षालयहरूलाई खेलकूद पूर्वाधार निर्माणका लागि प्रोत्साहन गरिनेछ।

१९ श्रम नीति :

(१) नगरक्षेत्रमा श्रमशोषणको अन्त्य तथा श्रमको आपूर्ति सुनिश्चितताका लागि न्यूनतम पारिश्रमिक निर्धारण गरी कार्यान्वयन गर्ने व्यवस्थाका साथै नियमन गरिनेछ।

(२) श्रमबजारमा भएको दक्ष कामदार अभावको परिपूर्तिका लागि सीपमूलक कामदारको उत्पादनको नीति लिईनेछ।

(३) जोखिमयुक्त कारखाना तथा उद्योगमा कार्यरत श्रमिकहरूको कल्याण र सुरक्षाका लागि अनिवार्य दुर्घटना वीमा गराइने छ।

(४) नगरक्षेत्र भित्र सञ्चालनमा रहेका पेशा तथा व्यवसायमा लगाउने कामदारको करार र सेवा सुविधा निर्धारणको लागि कडाईका साथ नियमन तथा अनुगमन गरिनेछ।

(५) रोजगारमा महिला सुरक्षाको सुनिश्चितताको लागि पहल गरिनेछ।

(६) निकृष्ट प्रकृतिका बालश्रमको अन्त्य गर्नका लागि जनचेतनामूलक कार्यक्रम संचलान गरिने छ साथै बालश्रम अन्त्यका लागि कडाईका साथ अनुगमन तथा नियमन गरिनेछ।

(७) बालश्रमिकको उद्धार र पुनस्थापनाका लागि सम्बन्धित निकायसँग प्रभावकारी समन्वय गरिनेछ।

(८) नगरक्षेत्रमा श्रम तथा रोजगारका लागि आउने विदेशी कामदार तथा श्रमको खोजीमा नगरक्षेत्रबाट वैदेशिक रोजगारमा गएका कामदारको अभिलेख तयारीको कार्य प्रारम्भ गरिनेछ।

२०. वित्त तथा सहकारी :

(१) नगरपालिका भित्रका सबै नागरिकलाई सहज रूपमा वित्तीय सेवामा पहुँच स्थापित गराउन आवश्यक पहलकदमी लिईने छ ।

(२) सहकारीमा सबै नागरिकको अपनत्व कायम गराउन विशेष भूमिका खेलिने छ । नगर क्षेत्रका सबै सहकारीको अभिलेख तयार गरी वित्तीय अवस्था र कारोबारको आधारमा सरकारी संस्थाको वर्गिकरण गरिनेछ ।

(३) नगरक्षेत्रमा नयाँ खुल्ने सहकारी संस्थाको ईजाजत जारी र नविकरण तथा सहकारी संस्थाबाट हुने वित्तीय जोखिमको न्यूनीकरणका लागि नियमति अनुगमन र सुपरिक्षण गरिनेछ ।

(४) नगरक्षेत्र भित्र हुने गैर बैंकिङ आर्थिक कारोबारलाई निरुत्साहित र नियन्त्रण गरिनेछ ।

(५) सहकारी संस्थाहरूको , विस्तार र प्रवद्र्धन गर्ने एवं उत्पादन वृद्धिको लागि स्थानीय श्रोत साधनमा आधारित कार्यक्रममा जोड दिइनेछ ।

(६) नगर नगरमा सहकारीताको बारेमा अभिमुखिकरण कार्यक्रम संचालन गरी कम्तिमा "एक वडा एक विषयगत सहकारीको अभियान"प्रवर्धन गरिनेछ ।

२१. दररट निर्धारण :

(१) नगरक्षेत्र भित्र निर्माण सामाग्री, ढुवानी, कामदारको ज्याला तथा पारिश्रमिकको वैज्ञानिक दररेट निर्धारण गरी लागू गरिनेछ ।

(२) नगरक्षेत्र भित्र सञ्चालन हुने सार्वजनिक सेवा, खाद्य तथा पेय पदार्थ लगायतको समयानुकूलमूल्यसूची निर्धारण लागू गरिने तथा प्रभावकारी बजार अनुगमन तथा नियमन गरिनेछ ।

२२. भूकम्प पछिको पुन:निर्माण :

(१) भूकम्पबाट क्षतिग्रस्त भएका नगरक्षेत्रका ऐतिहासिक धार्मिक तथा पुरातात्विक सम्पदाहरू को पुन:निर्माणका लागि विशेष पहल गरिनेछ ।

(२) ब्यक्तिगत आवास पुननिर्माणको लागि नक्सापासमा लाग्ने राजश्वमा २५ प्रतिशत छुटको व्यवस्थालाई निरन्तरता दिइनेछ ।

(३) नेपाल सरकार तथा प्रदेश सरकारसँगको सहकार्यमा एकिकृत नमूना वस्ती विकासको कार्यलाई प्रोत्साहन गरिने छ ।

(४) भूकम्प पीडितको आवास निर्माणको लागि सरलकर्जाको लागि बैंक तथा वित्तीय संस्थासँग सहकार्य गरिनेछ ।

(५) बढ्दो सहरीकरणलाई मध्यनजर गर्दै जोखियुक्त स्थलहरू को पहिचान गरी सुरक्षित एकिकृत सहरी विकासको लागि उपयुक्त ठाउँहरूको खोजी गरिनेछ ।

२३. सामाजिक सुरक्षा तथा ग्रामीण गरिबी न्यूनिकरण :

(१) नगरपालिकाबाट वितरण हुने सबै प्रकारका सामाजिक सुरक्षाभत्ताको सहज प्राप्तिका लागि घरदैलोमा सेवा पुर्याउने नीति लिईनेछ।

(२) सामाजिक सुरक्षा लाभग्राहीहरू को तथ्यांक अभिलेखिकरणलाई भरपर्दो, विश्वसनीय र चुस्तदुरुस्त बनाउन अनलाईन सफ्टवेयरको प्रयोग गरिनेछ।

(३) गरिबी न्यूनिकरणका लागि तथ्यांक संकलन, विश्लेषणको कार्यलाई प्राथमिकता दिईनेछ।

(४) विभिन्न सरकारी तथा गैह्रसरकारी निकायबाट सञ्चालित गरिबी निवारण सम्बन्धी कार्यक्रमहरूको समन्वय गर्दै अनुगमन र निरीक्षणको कार्यलाई प्रभावकारी बनाइनेछ।

(५) गरीबीको रेखामुनि रहेका परिवारहरूको आय आर्जनमा अभिवृद्धि गर्न कृषि तथा पशुपालनमा विशेष कार्यक्रम संचालन गरिनेछ।

(६) नगरपालिका गरिवी अनुगमन सूचना प्रणालीको प्रभावकारी कार्यान्वयन गरिनेछ।

(७) बृद्ध, असहाय, एकल महिला, फरक क्षमता भएका नागरिक र वालवालिकाको हितमा सामाजिक सुधार एवम् कल्याणकारी कार्यक्रम सञ्चालन गरिनेछ।

२४. सवारी नियमन :

(१) नगरक्षेत्रमा सञ्चालन हुने सडक यातायातका साधन रुट परमिट जारी, खारेज गर्ने, वैज्ञानिक भाडा दर तोक्ने कार्यलाई सुचारु गरिनेछ।

(२) अव्यवस्थित पार्किङलाई निषेध गरिनेछ ।दोर्पुमा निर्माण भएको जीप पार्क र सल्लेरीमा निर्माण सम्पन्न भएको बसपार्कलाई ब्यस्थित बनाई पूर्ण रूपले प्रयोगमा ल्याईनेछ। थप पार्किङस्थलहरूको व्यवस्था गरिनेछ।

(३) नगर प्रहरी र नेपाल प्रहरीको सहकार्यमा ट्राफिक नियमबारे जनचेतना अभिवृद्धि गराईनेछ र ट्राफिक व्यवस्थापनलाई प्रभावकारी बनाइने छ।

(४) चालक अनुमतिपत्र विना सवारी साधन चलाउने कार्यको अन्त्यका लागि सूक्ष्म अनुगमनगरिनेछ।

२५.योजना, अनुगमन तथा मूल्याङ्कन नीति:

(१) नगर विकास योजना तर्जुमा गर्दा जनतालाई प्रत्यक्ष फाईदा हुने तथा रोजगार प्रवर्द्धन हुने र आयमूलक, कृषि उत्पादन बृद्धि हुने, स्थानीय साधन, सीप र क्षमताको परिचालनबाट संचालन हुने, वातावरण संरक्षणमा सघाउ पुग्ने र आर्थिक तथा सामाजिक रूपले पिछडिएका उत्पिडित जाति, आदिवासी÷जनजाति, दलित र महिला एवं बालबालिकाको लागि आयमूलक तथा सीपमूलक वा क्षमता विकास, सुविधामा वृद्धि हुने वा गुणस्तर कायम हुने कार्यक्रमहरूलाई प्राथमिकता दिईनेछ।

(२) योजना छनौट गर्दा क्रमागत एवं अधुरा रहेका योजनाहरू तथा थोरै रकममा मर्मत सम्भार गरी पुनःसन्चालनमा ल्याउन सकिने योजनालाई पहिलो प्राथमिकता दिइनेछ ।

(३) योजना छनौट गर्दा उपभोक्ता समितिको तर्फबाट नगद लागत सहभागिता जुटने आयोजनालाई प्राथमिकता दिइनेछ । नगद सहभागिता नजुटने गरी आयोजना स्वीकृत भएमा योजना सम्झौता गरी जनहभागिता बराबरको काम गरेको प्रावधिक मूल्याङ्ढन सहितको प्रतिवेदन प्राप्त भएपछि कार्यप्रगतिको आधारमा रकम भुक्तानी दिइनेछ । लागत सहभागिताका व्यवस्था नभएको कुनैपनि योजना उपभोक्ता समिति मार्फत सन्चालन गर्न नपाइने नीति लिइएको छ ।

(१) नगरमा कार्यरत सरकारी कार्यालय, गैर सरकारी निकाय, निजीक्षेत्रहरूबाट संचालन हुने गतिविधिहरूको अनुगमनलाई अझ सुदृढ बनाउन सहभागितात्मक अनुगमन प्रणाली लाई जोड दिदैं नगरपालिकाबाट लागू गरिएको अनुगमन तथा मूल्यांकन निर्देशिका, २०७५ को व्यवस्था बमोजिम अनुगमन प्रवन्ध गरिनेछ ।

(२) नगरपालिकाको आम्दानी तथा खर्च मासिक रूपमा सञ्चारका विभिन्न माध्यमबाट सार्वजनिकरण गरिनेछ ।

(३) योजना तर्जुमा तथा कार्यान्वयनका हरेक चरणमा लैङ्गिक मूलप्रवाहीकरण, सामाजिक समावेशीकरण तथा समावेशी सहभागितालाई सुनिश्चित गरीनेछ ।

(४) उपभोक्ता समितिहरूलाई बढी जिम्मेवार र जवाफदेही बनाउन उपभोक्ता समिति पदाधिकारीको आचारसंहिताका साथै उपभोक्ता समितिको कार्य क्षमता मूल्यांकन गर्न मापदण्ड तयार गरी लागू गरिनेछ ।

(५) विगत आ.व.को पेश्की फछर्यौट नगरेका उपभोक्ता समिति, व्यक्ति, संघसंस्थालाई उक्त पेश्की फछर्यौट नगरेसम्म थप कार्यक्रम वा अन्य कार्यक्रम गर्न सम्झौता गरिनेछ ।

(६) उपभोक्ता समितिको कार्य समितिमा सबै महिला संलग्न भएमा सो समितिमार्फत गरिने योजनाको लागत सहभागितामा जनसहभागिता वापत १०%कायम गरिनेछ ।

(७) पूर्वाधार लगायत आपसी सहकार्य र समन्वयका विषयहरूमा अन्य स्थानीय तहसँग समन्वय गरी संयुक्त समिति गठन गरी कार्य गरिनेछ ।

(८) उपभोक्ता समिति गठन गर्दा सो समितिका सदस्यहरूमा कम्तीमा ३३ प्रतिशत महिला हुनुपर्नेछ । समितिको अध्यक्ष, सचिव र कोषाध्यक्ष मध्ये कम्तीमा एकजना महिला पदाधिकारी अनिवार्य व्यवस्था गरी योजना सन्चालन गर्दा समितिका पदाधिकारी वाहेकका व्यक्तिहरूको एक अनुगमन समिति गठन गरिनेछ । उक्त अनुगमन समितिको सिफारिस विना योजनाको अन्तिम किस्ता निकासा तथा फरफारक गरिने छैन ।

(९) उपभोक्ता समिति मार्फत सञ्चालन गरिने आयोजनाहरूमा प्राविधिक लागत अनुमानबाट जरुरी देखिएको अवस्थामा वाहेक मेशिनको प्रयोग गर्न नपाउने नीतिलाई आगामी बर्ष पनि निरन्तरता दिइनेछ।

(१०) उपभोक्ता समिति मार्फत सञ्चालन गरिने आयोजनाहरू श्रममूलक प्रविधिमा आधारित स्थानीय श्रमको उपयोग र परिचालनमा आधारित हुनेछ । तर मेशिनरी उपकरणको प्रयोग गर्नु पर्ने भएमा मापदण्डको आधारमा योजनामा गरिने कामको नर्म्स तथा लागत अनुमान स्वीकृत गरी प्रयोग गर्न सकिने व्यवस्था लागू गरिनेछ।

(११) उपभोक्ता समितिबाट कार्य सम्पन्न हुन नसक्ने जटिल र प्राविधिक रूपमा कठिन प्रकृतिका आयोजनाहरू ठेक्कापट्टाद्वारा गराईनेछ।

(१२) गुणस्तरीय रूपमा कार्यसम्पन्न गर्ने उपभोक्ता समितिलाई मापदण्डको आधारमा पुरस्कृत गरिने नीति अवलम्बन गरिनेछ। यस्ता समितिमा महिलाको संलग्नतालाई प्रोत्साहन हुने मापदण्ड बनाईनेछ।

(१३) नगरभित्र रहेका प्रदेश तथा संघीय सरकारका निकाय, नगरपालिका तथा गैर सरकारी संस्था, निजी क्षेत्र, सामुदायिक संस्थाबाट सञ्चालन हुने कार्यक्रम तथा÷आयोजनामा साझेदारीमा गर्न सम्बन्धित निकायहरू सँग सहकार्य गरिनेछ।

(१४) आयोजना सञ्चालन गर्ने निकायले सम्पन्न भईसकेका आयोजनाहरूको नियमित रेखदेख र मर्मत संभार कार्य आफैले गर्ने वा त्यस्ता आयोजनाको स्वामित्व समेत सम्बन्धित उपभोक्ता समिति, सामुदायिक संस्था वा गैरसरकारी संस्थालाई हस्तान्तरण गरी दिगो सञ्चालन हुने व्यवस्था मिलाईने छ।

(१५) वातावरण अनुकूल विकासको अवधारणालाई अवलम्बन गर्न निजी क्षेत्र समेतको संलग्नतामा वनजन्य पदार्थको बैकल्पिक उपायको खोजि र बजारलाई प्रश्रय दिइनेछ।

२५. लक्षित वर्ग कार्यक्रम (महिला, दलित, बालबालिका र अपाङ्ग) :

२५.१ महिला विकास :

(१) लैङ्गिक समविकासको अवधारणालाई जोड दिँदै नगरक्षेत्र भित्रका गैह्रसरकारी संघ संस्था, सहकारी, विद्यालय जस्ता निकायहरू मा रहने समिति, संचालक वा व्यवस्थापन समिति एवं नगरपालिकाबाट पूर्वाधार सामाजिक क्षेत्रमा गरिने विकास निर्माण कार्यका लागि गठन हुने उपभोक्ता समिति वा निर्माण समितिमा कम्तिमा ३३ प्रतिशत महिला सहभागिता रहने नीतिलाई अनिवार्य गरिनेछ।

(२) विपन्न तथा पिछडिएका वर्गका महिलाहरूलाई लक्षित गरी सशक्तिकरण कार्यक्रमहरू संचालन गरिनेछ ।महिलाहरूको सीप तथा क्षमता विकासमा सहयोग पुग्ने कार्यक्रम वडास्तरबाट संचालन गरिनेछ।

(३) महिला विरुद्ध हुने सबै प्रकारका हिंसा शोषण तथा विभेद र बहिष्करण विरुद्ध शून्य सहनशीलताको नीति अवलम्वन गरी तिनको रोकथाम तथा नियन्त्रणका लागि कानूनी उपचार प्रणालीलाई सहज छिटो र सबैका लागि पहुँच योग्य बनाउन पहल गरिनेछ ।

(४) लैङ्गिक विभेदलाई न्यूनिकरण गर्दै महिलाहरूको मूलप्रवाहीकरणमा जोड दिई लैङ्गिक समतापूर्ण समाज निमार्णको लागि प्रोत्साहित गरिनेछ ।

(५) एकल महिलाहरूलाई स्वावलम्वी र सम्मानयुक्त बन्ने वातावरण सिर्जना गर्न आय आर्जन, सीप विकास र क्षमता विकासका कार्यक्रम संचालनमा जोड दिईनेछ ।

(६) लैङ्गिक हिंसामा परेका महिलाहरूका लागि सञ्चालनमा रहेको महिला सुरक्षावास भवनको सुबिधा बृद्धि गर्न महिला अधिकारका क्षेत्रमा काम गर्ने सबै निकाय÷संस्था सँग सहकार्यको प्रयास गरिनेछ ।

२५.२ बालबालिका :

(१) नगरपालिकाका सबै वडालाई बालबालिका अनुकूल बनाउने अभियानलाई निरन्तर अगाडि बढाइनेछ ।

(२) १४ बर्ष भन्दा कम उमेरका बालबालिकालाई कामदारको रूपमा प्रयोग गर्न नपाईने कार्यको वडाबाट सघन रूपमा अवलम्बन गरिनेछ ।

(३) नगरक्षेत्रका बालबालिकाको क्षमता अभिवृद्धिका लागि नेतृत्व विकास तालीम, सडक नाटक जस्ता कार्यक्रम सञ्चालन गरिनेछ ।

(४) नगरक्षेत्रका सार्वजनिक जग्गामा सार्वजनिक निजी साझेदारी अन्तर्गत बाल बगैंचा र बालउद्यानहरूको निर्माण गरिनेछ ।

(५) प्रत्येक वडामा कम्तीमा एउटा र नगरपालिकास्तरमा नगर बालसंजाल गठन गरी बालबालिकामा अन्तरनीहित प्रतिभाको प्रस्फुटन गराउनुका साथै बाल अनुकूल नगरको रूपमा विकसित गराउने लक्ष्य राखिनेछ ।

(६) बालबालिका सम्बन्धि नीति तथा योजना तर्जुमा प्रकृयामा नगरपालिकाको बाल संजालका पदाधिकारी तथाबालबालिकाका क्षेत्रमा क्रियाशील संघसंस्थाहरूलाई सहभागी गराउने नीति लिइनेछ ।

२५.३ फरक क्षमता भएका ब्यक्ति(अपाङ्गता) :

(१) नगरक्षेत्रमा रहेका फरक क्षमता भएका ब्यक्तिहरूको लगत संकलन, अपेक्षा पहिचानका लागि सूचना तथा तथ्याङ्क संकलनको कार्यलाई प्राथमिकताका साथ अगाडि बढाइनेछ ।

(२) नगरक्षेत्र भित्र निर्माण गर्ने सरकारी, गैह्र सरकारी निकाय तथा संघ संस्थाका भवन अपाङ्गमैत्री बनाउन पहल गरिनेछ ।

(३) नगरक्षेत्रका 'क' वर्गका भएका व्यक्तिको स्वास्थ्य वीमा नगरपालिकाले गर्ने र स्वास्थ्य उपचारमा विशेष छूटका लागि पहल गरिनेछ।

(४) अपाङ्गता भएका नागरिकहरूको जीवनयापनको सहजताको लागि अपाङ्गताको प्रकृति अनुसार सीपमूलक र व्यवसायिक तालीम प्रदान गरी रोजगारीका अवसरहरूमा पहुँच विस्तार तथा आत्मनिर्भर बनाउने कार्यक्रमहरूलाई प्राथमिकता दिइनेछ।

(५) अपाङ्गहरूका लागि सरकारी तथा गैह्रसरकारी तवरबाट सञ्चालन हुने कार्यक्रमहरूलाई एकिकृत गरी नियमित अनुगमन तथा नियमन गरिनेछ।

२५.४ दलित, आदिवासी जनजाति तथा अल्पसंख्यक वर्गको उत्थान :

(१) जनजातिहरूको भाषा, लिपी र संस्कृतिको जगेर्ना गर्दै आदिवासी जनजाति हकहित संरक्षण र प्रवर्द्धनमा जोड दिइनेछ।

(२) छुवाछुत तथा जातीय भेदभावलाई न्यूनिकरण गर्नका लागि चेतनामूलक कार्यक्रमहरू सञ्चालन गरिनेछ ।नगरपालिका भित्र दलितले परम्परागत रूपमा गर्दै आइरहेको पेशाको निरन्तरता, आधुनिकीरण एवं स्वरोजगारमूलक तथा सीपमूलक कार्यक्रमको लागि आवश्यक पहल गरिनेछ।

(३) नगरपालिका भित्र हुने विभिन्न अवसरहरूमा समावेशी आरक्षणलाई आत्मासात गरी लागू गरिनेछ।

(४) अल्पसंख्यक तथा पिछडा वर्गको पहिचान र अभिलेखिकरण गरी उत्थानका कार्यक्रमहरू सञ्चालन गरिनेछ।

(५) सरकारी निकाय तथा गैर सरकारी संघसंस्थाहरूलाई आदिवासी, जनजाती, दलित, अल्पसंख्यक, अपाङ्ग तथा जेष्ठ नागरिकहरूका सवालहरूलाई सर्वपक्षीय सवालको रूपमा अगिंकार गरी कार्यक्रम तर्जुमा गर्न गराउन जोड दिइनेछ।

(६) जनजाति तथा आदिवासीहरूको भाषा, साहित्य, संस्कृति र कला संरक्षणको लागि आवश्यक कार्यक्रमहरू कार्यान्वयनका साथै नगरपालिकाको लोक संस्कृति जगेर्नां गर्ने नीति लिइनेछ।

(७) अल्पसंख्यक तथा विपन्न वर्गलाई प्रत्यक्ष लाभ हुने तथा जनचेतनामूलक कार्यक्रम संचालन गर्नमा बिशेष जोड दिइनेछ।

(८) यस नगरपालिकाका गरीव तथा विपन्न समुदायको उत्थानको लागि नगर गरीबी स्तरीकरणको तथ्यांक तथा तथ्यांक विभागको सूचना अनुरूप गरीवी निवारणकार्यक्रम ल्याउन सम्बन्धित निकायमा अनुरोध गरिनेछ।

२५.५ ज्यष्ठ नागरिक :

(१) ज्येष्ठ नागरिकको अनुभव र सीपलाई सामाजिक तथा आर्थिक विकासको कार्यमा उपयोग गर्न ज्येष्ठ नागरिक अक्षय कोषलाई निरन्तरता दिंदै सामाजिक सुरक्षा र निःशुल्क औषधि वितरणको कार्यलाई निरन्तरता दिईनेछ।

(२) ७० बर्ष नाघेका जेष्ठनागरिकलाई स्वास्थ्य बीमाशुल्क नगरपालिकाले नै व्यहोर्ने छ भने वार्षिक रूपमा न्यानो कपडा समेत वितरण गरिनेछ।

(३) नगरपालिका वडा नं ४ मा रहेको वृद्धाश्रमको सञ्चालन गरिनेछ।

(४) हिंसा तथा दुर्व्यवहारमा परेका ज्येष्ठ नागरिकलाई संरक्षण, उपचार र मनोविमर्श तथा कानूनी सहायता उपलब्ध गराइनेछ।

(५) ज्येष्ठ नागरिकको क्षेत्रमा काम गर्ने संघ संस्थालाई सम्बन्धित क्षेत्रमा निरन्तर काम गर्ने वातावरण निर्माण गर्दै प्रोत्साहनका कार्यक्रमहरू सञ्चालन गरिनेछ।

(६) ज्येष्ठ नागरिक प्रतिका सम्मान र सकारात्मक भावनाको अभिवृद्धि गराउन समुदाय स्तरसम्म सरकारी तथा गैह्रसरकारी संस्थाको समन्वयमा सचेतनामूलक कार्यक्रमहरू सञ्चालन गरिनेछ ।समाजमा विशिष्ठ योगदान पुर्याउने जेष्ठ नागरिकहरूलाई सम्मान गर्ने परिपाटीको थालनी गरिनेछ।

समाजमा विशिष्ठ योगदान पुर्याउने जेष्ठ नागरिकहरूसँग अन्तरक्रिया गरी नगरपालिकामा उहाँहरूको सुझाव लिने परम्पराको थालनी गरिनेछ।

अनुसूची–४

आर्थिक वर्ष २०७५ ।०७६ मा वस्ती, वडा तथा नगरस्तरीय योजना/आयोजना छनौटको मार्गदर्शन तथाआधारहरू

(क) समष्टिगत मार्गदर्शन:

१. स्थानीय सरकार संचालन ऐन, २०७५ को दफा २४ (३) बमोजिमका प्राथमिकताका विषयहरू साथै चौधौ योजनाको लक्ष्य, उद्देश्य र रणनीतिहरूको कार्यान्वयनमा प्रत्यक्ष योगदान पुग्ने गरी वडास्तरीय वार्षिक विकास कार्यक्रम तर्जुमा गर्ने ।

२. कार्यक्रम तर्जुमा गर्दा दिगो विकासका लक्ष्यहरू (SDGS) का सम्बन्धित लक्ष्यहरू हासिल गर्न सहयोग पुग्ने किसिमका कार्यक्रमहरूलाई प्राथमिकता दिने ।

३. स्थानीय तहको वार्षिक योजना तथा बजेट तर्जुमा दिग्दर्शन , २०७४ (परिमार्जित) लाई आधारमानी बस्ती तहका योजना छनौट गर्दा निम्नानुसार गर्ने ।

१) वडा समितिले आफ्नो वडामा प्रतिनिधित्व गर्ने सदस्यहरूलाई विभिन्न वस्ती/टोलको योजना तर्जुमा "गर्न सहजीकरण गर्ने गरी जिम्मेवारी प्रदान गर्ने गरी संयोजक तोक्नुपर्ने,

२) प्रत्येक वडाले वडा भित्रका वस्तीहरूमा योजना तर्जुमाको लागि बैठक हुने मिति र समय कम्तिमा ३ दिन अगावै सार्वजनिक सूचना मार्फत जानकारी गराउनुपर्ने,

३) बस्ती तहका योजना छनौट गर्दा सो वस्ती भित्रका सबै वर्ग र समुदाय (महिला, दलित, आदिवासी जनजाती, जेष्ठ नागरिक , बालबालिका, युवा आदि) को प्रतिनिधित्व सुनिश्चित गर्नुपर्ने,

४) टोल/वस्तीमा हुने योजना तर्जुमा प्रक्रियामा टोल/ वस्ती भित्रका क्रियाशील सामुदायिक संस्थाहरू (टोल विकास संस्था, आमा समूह, बल क्लब/संजाल, युवा क्लब, नागरिक सचेतना केन्द्र, विभिन्न सरकारी कार्यालयहरूबाट गठन भएका समूह आदि) लाई पनि सहभागी गराई योजना तथा कार्यक्रम छनौट गर्नुपर्ने,

५) यसरी छनौट भएका योजनाहरूको सूची संयोजकले टोल/बस्ती स्तरमा भएको/गरेको योजना तथा प्राथमिकीकरणको आधारमा लिखित रूपमा वडा समितिमा पठाउनु पर्ने ,

६) टोल/बस्तीहरूबाट प्राप्त योजनाहरू मध्ये वडाको लागि प्राप्त बजेट सीमाको अधीनमा रही योजनाहरूको छनौट गरी प्राथमिकता निर्धारण सहित संलग्न ढाँचामा बजेट तथा कार्यक्रम तर्जुमा समितिमा पेश गर्नुपर्ने,

७) वडाको बजेट सीमा भित्र कार्यान्वयन हुन नसक्ने वडाका महत्वपूर्ण आयोजना भएमा नगरस्तरीय योजनाको रूपमा संलग्न सूची बमोजिम छुट्टै पठाउनु पर्ने,

८) लक्षित वर्गका लागि बजेट विनियोजन गर्दा एकमुष्ट (अवण्डा) नराखी अनिवार्य रूपमा कार्यक्रमहरू तय गरी विनियोजन गर्नुपर्ने,

९) लक्षित वर्ग तर्फका कार्यक्रम तर्जुमा गर्दा सम्वन्धित लक्षित वर्गका सरोकारवालाहरूसँग व्यापक छलफल र समन्वय गरी कार्यक्रम तर्जुमा गर्नुपर्ने,

१०) वडाकोसंस्थागत क्षमता विकासको लागि आवश्यकता अनुसार रकम विनियोजन गर्न प्राथमिकता दिनुपर्ने,

११) भौतिक पूर्वाधार तर्फका योजनाहरू छनौट गर्दा क्रमागत योजनाहरू र तत्काल प्रत्यक्ष फाईदा पुऱ्याउने र एक आर्थिक वर्षमा सम्पन्न हुने खालका आयोजनाहरूको कार्यान्वयनका लागि प्राथमिकता दिनुपर्ने,

१२) पहिले बनिसकेका संरचनाहरू (सडक, खानेपानी, सिंचाई, भवन आदि) असर पर्ने गरी नयाँ योजना/कार्यक्रम प्रस्ताव वा कार्यान्वयन नगर्ने, ।

१३) सामाजिक सुरक्षा कार्यक्रम संचालन कार्यविधि, २०७० बमोजिम भत्ता पाउनेको लक्षित समूह व्यक्तिहरूको नविकरण २०७६ अषाढ मसान्तसम्म उमेर पुग्ने नागरिकहरूले समेत दरखास्त दिन पाउने गरी सूचना २०७५ मार्ग मसान्त भित्र प्रकाशित गरी नवीकरण तथा अध्यावधिक नामावली नगरपालिकाको कार्यालयमा पठाउनु पर्ने,

१४) जनसहभागिता जुट्न सक्ने आयोजना तथा कार्यक्रमलाई उच्च प्राथमिकता दिई प्रत्येक आयोजना तथा कार्यक्रममा लैङ्गिक सन्तुलन (महिला र पुरुष) र सवै वर्गको समावेशी सहभागिता (दलित, जनजाती, आदिवासी, उत्पीडित, उपेक्षित, विपन्न, अपांङ्ग बृद्ध, युवा बालबालिका, पिछडीएको वर्ग आदि) को सम्बोधन हुने गरी योजना तर्जुमा गर्नु हुन ।

१५) बस्ती वा टोलमा भेला गर्दा प्राथमिकताको आधारमा योजना छनोट गर्नु हुन साथै यस्तो भेलामा राजनैतिक दलका प्रतिनिधी, प्राविधिक ज्ञान सीप भएका प्रबुद्ध व्यक्तित्व, महिला, बालबालिका, अपाङ्ग, दलित, उपेक्षित, युवा, खेलकूद प्रेमी, उत्पीडित वर्ग, योजनाकार, अग्रज, समाजसेवी, बुद्धिजिवी, जनजाती, पत्रकार, संचारकर्मी,उपभोक्ता समितिका अध्यक्षवडामा रहेका विषयगत शाखाका प्रमुख र दातृ निकाय, गै.स.स. का प्रतिनिधिलाई आमन्त्रण गरी सहभागितात्मक रूपमा योजना तर्जुमा गर्नु हुन ।

१६) वडा श्रोतनक्सा, सामाजिक नक्सा, गरिबी नक्शाङ्गकन, विपन्नता स्तरीकरण नक्शाङ्गन आदिको आधारमा योजना छनोट एवं तर्जुमा गर्नु हुन ।

१७) आ–आफ्नो वडामा थोरै लगानीबाट बढी भन्दा बढी प्रतिफल प्राप्त गर्ने अभिप्रायले साझेदारीमा कार्यक्रम संचालन गर्नु हुन विभिन्न निकायसँग साझेदारी गरी कार्यक्रम संचालन गर्दा राख्नु पर्ने समपुरक कोष (म्याचिङ्ग फण्ड) वडाका लागि छुट्याइएको अनुदान रकमबाट अनिवार्य राखी कार्यक्रम संचालन गर्नु हुन ।

१८) आफ्नो वडाको कृषि, पशु, घरेलु, शिक्षा, स्वास्थ्य, सिंचाई कुलो, खानेपानी, मानव संसाधन आदि क्षेत्र लगायत आफ्नो वडाको श्रोत नक्सा, सामाजिक नक्सा, वडा पाश्र्वचित्र, वडाको नागरिक

वडापत्र, आदिको कार्य गर्न वडाको बजेटबाट श्रोतबाट र अन्य श्रोतबाट समेत वडाको श्रोत हेरी बजेट विनियोजन गरी वडाबाट स्वीकृत गराई कार्य गर्नु हुन।

१९) सबै वडाले मिति २०७५ साल जेठ ३० गते सम्म वडा तहबाट योजना तथा कार्यक्रम छनौट गरी अनिवार्य रूपमा नगरपालिकामा पठाउनु हुन।

२०) वडाको आन्तरिक आय वृद्धि गर्ने कार्य योजना र कार्यक्रम अनिवार्य तयार गरी नगरपालिकामा पेश गर्नु हुन।

२१) नगरपालिकाबाट स्वीकृत आयोजना तथा कार्यक्रमबारे सम्पूर्ण वडावासीलाई अनिवार्य जानकारी हुने गरी सार्वजनिक गराउनु हुन।

२२) खुला दिशा मुक्त क्षेत्र, महिला हिंसा मुक्त क्षेत्र, बालबालिका, अपाङ्गमैत्र नगरपालिका घोषणा जस्ता अभियान सञ्चालन गर्ने वडाहरूले पूँजीगत अनुदानबाट आवश्यक अनिवार्य रकम विनियोजन गरी सोही अनुसार सवैको समावेशी सहभागितामा कार्यक्रम वनाई कार्यान्वयन गर्न,

२३) बडाबाट संचालन हुने आयोजना तथा कार्यक्रमको पारदर्शिताको लागि आयोजना सूचना पाटी र सम्पन्न आयोजना तथा कार्यक्रमको अनिवार्य रूपमा सार्वजनिक परीक्षण गर्ने,

२४) बडाबाट आ.ब.२०७५/०७६ मा संचालन हुने आयोजना तथा कार्यक्रमको २०७५ साउन मसान्तभित्र अनिवार्य कार्ययोजना वनाई सोही अनुसार कार्यान्वयन गर्नु हुन र आ.ब. २०७५/०७६ मा कार्यान्वयन हुने आयोजना तथा कार्यक्रमको सुपरिवेक्षण अनुगमन गरि प्रतिवेदन दिने प्रयोजनको लागि एक वडा स्तरीय आयोजना तथा कार्यक्रम अनुगमन एवं सुपरिवेक्षण समिति गठन गर्नु हुन।

२५) त्यस वडालाई प्राप्त पूँजीगत अनुदान रकमवाट आयोजना संचालन गर्दा स्थानीय श्रम प्रधान प्रविधि अवलम्बन गरी गर्नु हुनेछ।

२६) वडाले गरिवीमुखी नीति र वडाको ग्रामीण दुर्गम र विकट क्षेत्रको आय आर्जनमा प्रत्यक्ष सेवा टेवा र सहयोग पुऱ्याउने कार्यक्रमहरू, ग्रामीण क्षेत्रका विपन्न वर्गका स्थानीय जनताको क्षमता र सीप विकास सम्वन्धी कार्यक्रमहरू, सामाजिक परिचालनको माध्यमवाट संचालन गर्न सकिने कार्यक्रमहरू र लक्षित वर्ग उन्मुख, महिला, दलित, आदिवासी जनजाति, अपाङ्गता भएका व्यक्तिहरू, उपेक्षित उत्पीडित, पछाडी परेका विपन्न वर्गलाई प्रत्यक्ष फाइदा पुग्ने कार्यक्रमहरू संचालन गर्ने गरी योजना तथा कार्यक्रम छनौट गर्नु हुन साथै संघ, प्रदेश र नगरपालिकाका विकासका प्राथमिकता र योजना तथा कार्यक्रमलाई ध्यान दिई योजना तथा कार्यक्रम छनौट गर्न एवं कार्यान्वयन गर्न हुन।

(ख) बजट सीमा तथा मापदण्ड :

१. आगामी आर्थिक वर्ष वडाहरूलाई कूल रु.४५ लाख (चालू खर्च रु.५ लाख सहित) को सीमा कायम गरेकोले उक्त बजेटबाट लक्षित समूह (महिला १०%, बालबालिका-१०% र अन्य १०%) का लागि

समेत बजेट विनियोजन गर्ने। लक्षित वर्गको बजेट मध्ये ६० प्रतिशत पुँजिगत र ४० प्रतिशत क्षमता विकास, आयआर्जन एवं सीप विकासमा समानुपातिक रूपमा विनियोजन गर्नुपर्ने,

२. लक्षित वर्गको लागि छुट्याइएको रकम बाहेक अन्य पुँजिगत खर्च तर्फ देहाय बमोजिमको विषय क्षेत्रगत बजेट सीमा कायम गरिएकोले सोही बमोजिमका कार्यक्रमहरू छनौट गरी प्रस्ताव गर्ने।

१) आर्थिक विकास -१५%

२) सामाजिक विकास -१०%

३) पूर्वाधार विकास -६०%

४) वातावरण तथा विपद व्यवस्थापन -१०%

५) सार्वजनिक सेवा तथा क्षमता विकास (संस्थागत विकास)-५%

२. गैह्रसरकारी संस्था तथा सामुदायिक संस्थाहरूको लागि मार्गदर्शन

१) संघ, प्रदेश तथा नगरपालिकाको विकासका प्राथमिकताका अतिरिक्त सम्बन्धित निकायहरूबाट प्राप्त निर्देशनहरूका आधारमा आयोजना/कार्यक्रम साथै विभिन्न क्षेत्रगत लक्षित कार्यक्रमहरू समेत तर्जुमा गर्ने,

२) वडा तहमा मात्र कार्यक्षेत्र भएका गैह्रसरकारी संस्था तथा सामुदायिक संस्थाहरूले सम्बन्धित वडाको बस्ती तथा वडा तहमा समन्वय गरी कार्यक्रम तर्जुमा गर्ने,

३) संघ, प्रदेश तथा नगरपालिकाको नीति अनुरूप विषयगत कार्यालय/शाखाले तय गरेको नीति तथा कार्यक्रमलाई गैससहरूले आ–आफ्नो क्षेत्र सम्बद्ध विषयतग कार्यालय/ शाखासँग समन्वय गरी कार्यक्रम तर्जुमा गर्नुपर्ने।

३. आगामी आर्थिक वर्षको बजेट तथा कार्यक्रम तयार गर्दा देहाय बमोजिमको प्राथमिकताको आधारमा छनौट गर्ने।

क्र.सं.	१.	२.	३.	४.	५.	६.	७.	८.	९.	१०.
आयोजनाको नाम										
१. गरीबी निवारणमा प्रत्यक्ष योगदान पुग्न (१० अंक)										
२. उत्पादनमूलक तथा छिटो प्रतिफल प्राप्त गर्न सकिन (१५ अंक)										
३. आम्दानी र रोजगार बढ्न (१५ अंक)										
४. लागत सहभागिता जुट्न (१५ अंक)										
५. स्थानीय स्रोत साधन र सीपको प्रयोग हुन (१० अंक)										
६. समावेशी विकासमा योगदान (१० अंक)										
७. दीगो विकास र वातावरणीय संरक्षण (१० अंक)										
८. स्थानीय भाषिक, सांस्कृतिक विकास (५ अंक)										
कूल प्राप्ताङ्क (१००)										
प्राथमिकताक्रम										

वडा तथा नगरस्तरीय क्षेत्रगत योजना तथा कार्यक्रम छनोट गर्ने ढाँचा

वडा नं. ..... टोल/बस्ती:.....

बस्ती/वडास्तरीय भेलाबाट प्राथमिकताक्रमको आधारमा नगरस्तरीय योजना तथा कार्यक्रमको लागि नगरपालिकामा पठाउने ढाँचा (पुँजीगत कार्यक्रम तर्फ)

वडा नं. ..... टोल/बस्ती:.....

प्राथमिकताक्रम

प्राथमिकतक्रमं.	टोल वा बस्तीको नाम	योजनाको नाम	आयोजना संचालन हुने स्थान	कार्यान्वय विधि (उपभोक्ता/ठेक्का)	सम्भावित लगानी		लाभान्वित जनसंख्या					
					वडाबाट	उपभोक्ताबाट	महिला	पुरुष	दलित	आदिवासी	अन्य	जम्मा
१												
२												
३												

अनुसूची - ५

आर्थिक वर्ष २०७५/७६ मा सञ्चालन गरिने नगरस्तरीय कार्यक्रमहरू

१. मानव संशाधन विकासतर्फ :

सि. नं.	खर्चशीर्षक नम्बर	विवरण	विनियोजित बजेट रकम रु.	कैं.
१		नगरपालिकाका कर्मचारीहरूलाई क्षमता विकास तालीम तथा अभिमुखीकरण	५०००००	
२		पश्की/बरुजू फछौंट र लखा व्यवस्थापन तथा सुदृढीकरणसम्बन्धी तालीम	२०००००	
३		नगरपालिकाको आन्तरिक राजस्व सम्भाव्यता अध्ययन अनुगमन तथा बैठक संचालन खर्च	१०००००	
४		पदाधिकारी तथा कर्मचारीहरूको अवलोकन भ्रमण	१००००००	
५		नगरप्रहरीहरूलाई पशागत तालीम संचालन	१९००००	
६		नगरपालिकाका कर्मचारीहरूलाई नक्शा पास सम्वन्धी तालीम	३०००००	
७		सहकारी सस्थाका पदाधिकारीहरूलाइ क्षमता विकास तालीम	२०००००	
८		जनप्रतिनिधि तथा कर्मचारीलाई सार्वजानिक उत्तरदायित्व प्रर्वदन सम्वन्धि तालीम	२०००००	
९		उपभोक्ता समितिका पदाधिकारीहरूलाई तालीम	२०००००	
		जम्मा	**२८९००००**	

२. संस्थागत क्षमताविकास, सुशासन तथा विविध खर्चतर्फ :

सि.नं.	खर्चशीर्षक नम्बर	विवरण	विनियोजित बजेट रकम रु.	कैं.
१		सूचना अभिलेख व्यवस्थापन, वेबसाइट अपग्रेड तथा ईमेल इन्टरनेट संचालन खर्च (स्रोत नक्शा तयारी)	२०००००	
३		योजना सुपरीवेक्षण तथा अनुगमन खर्च	४०००००	
४		नगरपालिकाको काम कारवाही सम्बन्धमा सार्वजनिक सुनुवाई, समिक्षा गोष्ठी, बुलेटिन प्रकाशन	३०००००	
५		पत्रकारहरूसँग चौमासिक सक्षात्कार र अन्तरक्रिया कार्यक्रम	१०००००	
६		जनशक्ति व्यवस्थापन समितिको खर्च	२०००००	
७		नगरपालिकाको आवधिक योजना निर्माण र प्रकाशन	१००००००	
८		कार्यक्रमहरूबार विधुतीय माध्यमबाट प्रशारण	५०००००	
१०		तोकिएका कार्यहरू समयमा सम्पादन गर्ने उत्कृष्ट कर्मचारी, निर्माण व्यवसायी र उपभोक्ता समितिहरूलाई पुरस्कार	६९०००	
११		व्यक्तिगत घटना दर्ता सामाजिक सुरक्षा भत्ता व्यवस्थापनलाई प्रभावकारी बनाउन अनलाइन घटनादर्ता सफ्टवेयर संचालन तथा तालीम	२०००००	
१२		सम्पत्ति कर अभिलेख संकलन तथा कार्यान्वयन तयारी	१००००००	
१३		वडा कार्यालय , माध्यमिक विद्यालय र स्वास्थ्य चौकीहरूमा विद्युतीय हाजिरी जडान कार्यक्रम	१०५००००	
१४		योजना तथा कार्यक्रम व्यवस्थापन सम्बन्धी सफ्टवेयर निर्माण	४०००००	
१५		न्यायिक समिति संचालन खर्च	३०००००	
१६		मेलमिलापसम्बन्धी आधारभूत तालीम	८०००००	
१७		चैमासिक बजार अनुगमन खर्च	२०००००	
१८		नगरपालिका क्षेत्रभित्रका विद्यालयको प्र.अ र समितिका अध्यक्षसँग अर्ध वार्षिक समीक्षा	२०००००	
१९		नगरपालिका क्षेत्रभित्रका विद्यालयको सम्मीलन एकीकरण र दरवन्दी मिलन	५०००००	
२०		सहकारी संस्थाहरूको सघन अनुगमन ढाँचा तथा संस्थाको नमूना संचालन कार्यविधि नमूना तयारी	२०००००	
२१		तेस्रो पक्ष अनुगमन तथा सामाजिक परीक्षण	८२००००	
२२		नगरस्तरीय पोषण तथा खाद्य सुरक्षण समितिको संचालन खर्च	१०००००	
		जम्मा	**८५३९०००**	

३. लक्षित वर्गतर्फ :

सि. नं.	खर्चशीर्षक नम्बर	विवरण	विनियोजित बजेट रकम रु.	कैं.
१		महिलाहरूका लागि अन्तराष्ट्रिय वा राष्ट्रिय दिवस तथा अभियान संचालन खर्च	१०००००	
२		बालबालिकाहरूका लागि अन्तराष्ट्रिय वा राष्ट्रिय दिवस तथा अभियान संचालन खर्च	१०३०००	
३		नगरस्तरीय बाल संजाल संचालन खर्च	१०००००	
४		आदिवासी जनजातीहरूका अन्तराष्ट्रिय वा राष्ट्रिय दिवस तथा अभियान संचालन खर्च	१०००००	
५		पक्कीनास महिला समिति भवन निर्माण	५०००००	
६		अपागहरूका लागि अन्तराष्ट्रिय वा राष्ट्रिय दिवस तथा अभियान संचालन खर्च	१०००००	
७		प्रगतिशिल महिला समाजको भवन निर्माण	५०००००	
८		हिमालचुली महिला बचत तथा ऋण सहकारी संस्था भवन निर्माण	५०००००	
९		नगरका सामुदायिक विद्यालयहरूमा खुल्ला र आदिवासी जनजाती, दलित, अपागंहरूलाई एस.इ.इ.वा उच्च मा वि परीक्षामा नगर प्रथम दोस्रो र तेस्रो हुने बालबालिकालाई पुरस्कार	५००००	
९		नगरस्तरीय दलित आय आर्जन कार्यक्रम संचालन	१००००००	
१०		किशोर किशोरीहरूलाई सीप विकास तथा आय आर्जनसम्बन्धी तालीम	३०००००	
११		ज्येष्ठ नागरिकहरूको वडा तथा नगरस्तरीय संजाल निर्माण तथा सम्मान कार्यक्रम	११४०००	
१२		हिसां पीडित महिलाहरूको सेवा केन्द्रहरूको संचालन खर्च	६०००००	
१३		शिक्षित बेरोजगारहरूलाई लोकसेवा आयोग तयारी कक्षा संचालन (नायव सुब्बा, खरिदार वा सोसरह)	१००००००	
१४		नगरस्तरीय लैंगिक हिंसा निवारणमा न्यायिक समितिको क्षमता विकास तालीम	५००००	
१५		नगरस्तरीय महिला सहकारी संस्थाका पदाधिकारीहरूसँग नेतृत्व तथा संस्थागत विकास तालीम/अभिमुखीकरण कार्यक्रम संचालन	५२०००	
१६		वडानं. ४ स्थित वृद्धाश्रमको आवश्यक भौतिक पूर्वाधार निर्माण	५०००००	
१७		युवा महिला सीप तथा उद्यमशिलता विकास कार्यक्रम	५०००००	
१८		लक्षितवर्गतर्फ साझेदारीमा गरिने कार्यक्रमहरूको लागि समपूरक कोष	५०००००	
		जम्मा	**६६६९०००**	

४. शिक्षा तर्फ :

सि.नं.	खर्चशीर्षक नम्बर	विवरण	विनियोजित बजेट रकम रु.	कैं.
१		गार्मा मा.वि. कृषि शिक्षा सञ्चालन अनुदान	१८२००००	
२		सोलुखुम्बु बहुमुखी क्याम्पसमा आइ.सि.टी. अध्यापन गर्न अनुदान	५०००००	
३		सिद्धार्थ प्रा.वि. लाई अपागमैत्री आवास व्यवस्थापन	३०००००	
४		गार्मा मा.वि. सुस्त मनस्थिति भएका बालबालिकाको व्यवस्थापन अनुदान	२५००००	
५		वडा नं. ७ को सक्रेरसिं विद्यालयमा छाना फर्नि	२५००००	
६		सि.टी.इ.भि.टी. तथा विश्वविद्यालयहरूसँग गुणस्तरीय शिक्षाका लागि साझेदारीमा गर्ने कार्यक्रम	५०००००	
		जम्मा	**३६२००००	

५. स्वास्थ्यतर्फ :

सि.नं.	खर्चशीर्षक नम्बर	विवरण	विनियोजित बजेट रकम रु.	कैं.
१		७० वर्ष नाघेका ज्येष्ठ नागरिक तथा "क" वर्गका अपाङ्गलाई घरघरमा स्वास्थ्य परीक्षण तथा उपचार सेवा कार्यक्रम	१००००००	
२		वडास्तरमा चिकित्सकद्धारा त्रैमासिक स्वास्थ्य सेवा कार्यक्रम	८०००००	
३		स्वास्थ्य विमा कार्यक्रम सञ्चालन	३०००००	
४		निशुल्क रूपमा नपाउने औषधी खरीद	३०००००	
५		नगरस्तरीय स्वास्थ्यकर्मीहरूसँग परामर्शसम्बन्धी तालीम संचालन तथा साक्षात्कार कार्यक्रम	२०००००	
६		वडा नं. फरेमा गाउँघर क्लिनिक संचालन (स्वास्थ्य शशर्तबाट प्राथमिकता दिन)	१००००००	
७		नगरस्तरीय खाध्य तथा पोषण सुरक्षण वस्तु स्थीति प्रतिवेदन तयारी २ पटक	३०००००	
८		वडान ११ तिङ्लाको स्वास्थ्य सस्थामा वर्थिङ सेन्टर सचालनका आवश्यक व्यवस्थापन अनुदान	४०००००	
		जम्मा	४३०००००	

६. कृषि/पशु, सिंचाई तथा विपद् व्यवस्थापन कार्यक्रमतर्फ :

सि.नं.	खर्चशीर्षक नम्बर	विवरण	विनियोजित बजेट रकम रु.	कैं.
१		वागवानी फर्म फाप्लुलाई आलु पोष्ट हार्वेस्ट सस्टाको रूपमा विकास गर्ने	५०००००	
२		पत्तालमा कृषि तथा पर्यटन सूचना सकलन केन्द्रको स्थापना र संचालन	३०००००	
३		वडानं. ६ मा रहेको पशु वधशालाको पूर्वाधार विकास	७०००००	
४		टाप्टिङ, गोराखानी, तामाखानी, गार्मा र तिङ्लामा पशु आहार घाँसका लागि ५ वटा स्रोत केन्द्र स्थापना	५०००००	
५		पशु औषधि विक्रेतालाई अधारभुत तालीम	१०००००	
६		कृषि पशु महिला विकासका समूह तथा संस्था समितिलाई समुह संचालन सम्बन्धी तालीम	१०००००	
७		वडानं. ७ गार्मामा वाख्रा पालानका लागि स्रोत केन्द्र स्थापना	३१००००	
८		टाप्टिङ, गोराखानी, टाक्सिन्दु र बसीमा चौंरी संरक्षणका लागि ४ वटा कार्यक्रम	५०००००	
९		नगरपालिकाको वडा नं. ११ तिङ्लामा लघु प्रारङगारीक काराखाना निर्माण	२००००००	
१०		पशुसम्बन्धि औषधि खरिद कार्यक्रम	४०००००	
११		कृषि प्रसार कार्यक्रम संचालन	२००००००	
१२		तिङ्ला र कर्लङमा कृषिसम्बन्धी २ वटा कृषक पाठशाला संचालन कार्यक्रम	१०००००	
१३		गार्मा र तामाखानीमा पशु सम्बन्धी २ वटा कृषक पाठशाला संचालन कार्यक्रम	१०००००	
१४		वडानं. ११ तिङ्लामा साना सिचाँई निर्माण/मर्मत संभार	१०८००००	
१५		वडानं. ११ तिङ्लामा ३ वटा बाख्रा स्रोत केन्द्रको स्थापना	९३००००	
१६		सरसफाई कार्यक्रम अतर्गत वडा नं. ३ मा शवदाह स्थल निमार्ण कार्य	२८८०००	
१७		वडानं. ५ मा शवदाह स्थल निमार्ण कार्य	२५००००	
१८		वडानं. ४ मा शवदाह स्थल निमार्ण कार्य	५०००००	
१९		वडानं. ४ मा फोहोरमैला स्रोतमा नै व्यवस्थापन गर्न तथा कौशि खेती प्रवर्द्धन	७५०००	
२०		वडानं. ५ मा फोहोरमैला स्रोतमा नै व्यवस्थापन गर्न तथा कौशि खेती प्रवर्द्धन	७५०००	
२१		वडानं. ६ मा फोहोरमैला स्रोतमा नै व्यवस्थापन गर्न तथा कौशि खेती प्रवर्द्धन अनुदान	७५०००	
२२		प्रधानमन्त्री कृषि आधुनिकीकरण परियोजना	१३६०००००	
		जम्मा	**२४४८३०००**	

७. खानेपानी, वातावरण तथा सरसफाई कार्यक्रमतर्फ :

सि.नं.	खर्चशीर्षक नम्बर	विवरण	विनियोजित बजेट रकम रु.	कैं.
१		वडानं. ८ को रुङ्को पत्ताल, मराङदीङ र लाखोपमा खानेपानी निर्माण कार्य	४००००००	
२		वडानं. ७ को तल्लो जोगारा खानेपानी निर्माण	३०००००	
३		वडानं. ७ साल्मसा खानेपानी निर्माण	५०००००	
४		वडानं. ९ को गुम्बाटोल, गोरा, पोखरीचौर गोराखानी खानेपानी निर्माण	६५००००	
५		फाप्लु खानेपानी निर्माण कार्य (.....) वडा नं ४	५०००००	
६		गुम्बाटोल सल्लरी खानेपानी निर्माण कार्यसमपुरक कोषबाट रु. ५ लाख	१००००००	
७		फोहोमैला व्यवस्थापन केन्द्रको प्रारम्भिक वातावरणीय अध्ययन तथा पूर्वाधार विकास	६५०००००	
८		फोहोरमैला य्यवस्थापनका लागि परिचालन हुने कर्मचारीहरूको तलब	६०००००	
९		वडानं. १० को सोल्नासा खानेपानी मुहान संरक्षण कार्यक्रम (बाँकी जलवायु कार्यक्रमका लागि)	५०००००	
१०		वातावरण तथा सरसफाईसम्बन्धी कार्यक्रम संचालन तथा दिवस मनाउन	६३०००	
११		फोहोरमैला व्यवस्थापन कार्यमा उत्कृष्ट हुने टोल सुधार समिति तथा वडा कार्यालयलाई पुरस्कार	१००००००	
१२		बजार क्षेत्र माढल व्यवस्थापन साझेदारीमा निर्माण कार्यका लागि	२५०००००	
		जम्मा	**१८११३०००**	

८. पर्यटन तथा धर्मसंस्कृतीतर्फ :

सि.नं.	खर्चशीर्षक नम्बर	विवरण	विनियोजित बजेट रकम रु.	कैं.
१		नगरपालिका भित्रका पर्यटकीय गन्तव्यहरूको डकुमस्ट्री निर्माण	५०००००	
२		जसमान भन्जाङहुँदै पिकडाँडा जानपैदामार्गको स्तरोन्नति कार्य (क्रमागत)	५०००००	
३		रातनाग भ्यु टावर मर्मत	५०००००	
४		स्थानीय चाडपर्व तथा धर्मसंस्कृति प्रवर्द्धन कार्यक्रम (वार्षिक एक जातजातीका लागि एकपटक)	३०००००	
५		होटल व्यवसायलाई अतिथि सत्कार तथा होटल व्यवस्थापन तालीम	१००००००	
६		वडानं. १ को दूधकुण्ड पोखरी परिसरमा शौचालय निर्माण २ वटा	७०००००	
७		वडानं. ७ जोरबौद्धमा मानराख्न कार्यक्रम	१००००००	
८		वडानं. ६ स्थित भिमसेन मन्दिर पुननिर्माण कार्य	५०००००	
९		बालमन्दिर वडा नं. ५ परिसरमा पार्क निर्माण कार्य	१०००००	
१०		टाप्टिङ झाप्रसा पर्यापर्यटन उद्यम प्रवर्द्धन कार्यक्रम	२०००००	
११		वडानं. १ मा किरात राई जातिहरूको सामुदायिक भवन निर्माण	१२०००००	
१२		वडानं. १ मा मगर जातिहरूको सामुदायिक भवन निर्माण	८०००००	
१३		वडानं. ११ मा बुस्तिङ गुम्बा मर्मत कार्य	१००००००	
१४		तामाङ ग्युर्मी छोलिङ गुम्बा गोराखानी वडा नं. ९ भवन मर्मत	५०००००	
१५		वडानं. ११ तिङलामा तोसिखोम भवन मर्मत तथा घरबार निर्माण कार्य	३०००००	
१६		वडानं. ४ मा बोन्बो समाजको भवन निर्माण कार्य	५०००००	
१७		वडानं. ७ को मस्दोपाक गुम्बा मर्मत कार्य	७०००००	
		जम्मा	**१०३०००००	

९. खेलकूदतर्फ :

सि.नं.	खर्चशीर्षक नम्बर	विवरण	विनियोजित बजट रकम रु.	कैं.
१		मेयर कप भलिवल कार्यक्रम (महिला र पुरुष)	१००००००	
२		नगरपालिकाको राष्ट्रिय तथा प्रदेश स्तरीय खेलकूदमा छनौट भएका खेलाडीहरूलाई सहयोग तथा अन्य खेलकूद कार्यक्रम सहयोग	३०००००	
३		विद्यालय स्तरीय खेलकूद प्रवर्द्धन कार्यक्रम	३०००००	
		जम्मा	**१६००००० ०**	

१०. ऊर्जा तथाविद्युत निर्माण कार्यक्रमहरूतर्फ :

सि.नं.	खर्चशीर्षक नम्बर	विवरण	विनियोजित बजट रकम रु.	कैं.
१		सुधारिएको चुलो तथा वायोग्याँस जडान (ग्रामिण तथा नवीकरणीय ऊर्जा)	८९००००	
२		पत्तालमा सौर्य ऊर्जा प्रविधि जडान क्रमागत (ग्रामिण तथा नवीकरणीय ऊर्जा)	७४८०००	
३		फाप्लु-सल्लरी-दोर्पुजीप पार्कसम्म सडक बत्तीको लागि पोल खरिद कार्य	२५०००००	
४		साझेदारीमा ग्रामीण विद्युत विस्तार कार्य	२५०००००	
		जम्मा	**६६३८०००**	

११. अन्य विविध कार्यक्रमहरूतर्फ :

सि.नं.	खर्चशीर्षक नम्बर	विवरण	विनियोजित बजट रकम रु.	कैं.
१		समपुरक कोष	१०००००००	
२		नयाँ ट्र्याक खोल्दा गर्दा प्रयोग हुने उपकरणको भाडा, इन्धन तथा मर्मत खर्च	९५०००००	
३		सल्लरी बसपार्क निर्माण कार्य	५००००००	
४	३११२१	सवारी साधन तथा मेशिनरी उपकरण खरिद (व्याकहोलोडर-१, टायरवाला रोलर-१, ट्रिपर-१)	१४५०००००	
५	३११२१	सवारी साधन तथा मेशिनरी उपकरण खरिद (हलुका सवारी साधन-१)	४००००००	
६	३११२२	मेशिनरी औजार खरिद	५०००००	
७		तिङनासा-खाल्डखोला काठसाँघु निर्माण	१०००००	
९	३१११५	फर्निचर तथा फिक्चर्स खरिद	१००००००	
		जम्मा	**४४६५४०००**	

१२. सडकहरूतर्फ:

सि.नं.	खर्चशीर्षक नम्बर	विवरण	विनियोजित बजेट रकम रु.	कैं.
१		रिङमु-टाक्सिन्दु-नुनथला सडक स्तरोन्नती कार्य क्रमागत (प्रदेश सरकारसँग साझेदारीमा समेत गर्न सकिन गरि)	१२००००००	
२		बर्सी-जुनवर्शी-मोपुङ-इदिङ-सर्ली टाक्टोर सडक स्तरोन्नती कार्य २वटा क्रमागत	७००००००	
३		भित्ताखर्क-मराङदीङ-सिसाखोला सडक स्तरोन्नती कार्य क्रमागत	५००००००	
४		बोल्दोक-तामाखानी-पिक्खोप सडक स्तरोन्नती कार्य क्रमागत	४००००००	
५		वडा नं.९ को कार्यालय हुँदै डाँडाखर्क सडकस्तरोन्नती कार्यक्रमागत	४००००००	
६		जन्तरधाप-टाप्टिङ-खाम्दिङ-सोल्नासा सडक स्तरोन्नती कार्य क्रमागत	३५०००००	
७		फाप्लु-छिनाक्पु-रातनाङ्ग सडकस्तरोन्नती कार्य क्रमागत	३५०००००	
८		सर्गीखोप-थातिङ-मस्दोपाक सडक स्तरोन्नती कार्य (सडक वोर्डसँगसाझेदारी गर्न) क्रमागत	१५०००००	
९		शर्गीखोप-जिल्ला अदालत सडकको ग्याल्जम शर्पीको बारीदखी अदालतसम्म सडक स्तरोन्नती कार्य	८०००००	
१०		बलिडाँडा-शर्पीमुड-बनभाडतिङ्ला करुङ सडक स्तरोन्नती कार्य	१५०००००	
११		शिकारीडाँडँ-चट्याशङघाट सडक स्तरोन्नती कार्य	७०००००	
१२		रङक्रम टोल खोल्सा हुँदै पसा छोलिङ गुम्बा जान बाटो सडक वडा नं.५ स्तरोन्नती	३०००००	
१३		वडा नं. ७ को नाजिङ-गणशमन्दिर हुँदै सर्की सडक स्तरोन्नती कार्य	५०००००	
१४		वडा नं. ६ को धुलिखेल अस्पताल हुँदै च्याल्सा जान सडक स्तरोन्नतीकार्य	१००००००	
१५		शिवमन्दिर-बुस्तिङ-लौरङ्ग-घुन्सा सडक स्तरोन्नती कार्य	१००००००	
१६		करुङ-गुम्बाजान बाटो सडक स्तरोन्नती कार्य	१२०००००	
		जम्मा	**४७५०००००	

१३. पुलहरूतर्फ :

सि.नं.	खर्चशीर्षक नम्बर	विवरण	विनियोजित बजेट रकम रु.	कैं.
१		सोल्नासा खोला बसी ब्रीज निर्माण कार्य (क्रमागत) वडा नं. ९ र १०	१२९९६०००	
२		लोदिङ खोला तामाखानी बसी ब्रीज निर्माण कार्य (क्रमागत) वडा नं. ३	१३४०००००	
३		बसी खोला बसी ब्रीज निर्माण कार्य (क्रमागत) वडा नं. २	११३०००००	
४		इदिङ खोला खोला वडा नं. २, सालावशी खोला वडा नं. २, चट्याङ खोला वडा नं.८ हरूमा बसी ब्रीज निर्माणको विस्तृत सम्भाव्यता अध्ययन	१००००००	
५		इदिङ खोला खोला वडा नं. २ निर्माण कार्य क्रमागत	५००००००	
६		वडा नं. ६ मा कृषी कार्यालय जान सडकमा होम पाइप खरिद कार्य	७०००००	
७		सोलुखोला रोशी पुलको बाँकी स्ट्रक्चर निर्माण कार्य	३००००००	
८		चट्याङ खोला वडा नं.८ निर्माण कार्य क्रमागत	५००००००	
		जम्मा	**५२३९६०००**	

१४. नगरपालिका चालु खर्चतर्फ :

सि.नं.	खर्चशीर्षक नम्बर	विवरण	विनियोजित बजेट रकम रु.	कैं.
१	२११११	पारिश्रमिक कर्मचारी	२४०००००	
२	२११११२	पारिश्रमिक पदाधिकारी	६०००००	
३	२११३१	स्थानीय भत्ता	२१०००००	
४	२११३२	महंगी भत्ता	१९०००००	
५	२११११४	फिल्ड भत्ता	१०००००	
६	२११४१	पदाधिकारी अन्य भत्ता	६५००००	
७	२११३४	कर्मचारी अन्य भत्ता	७०००००	

८	२११२१	पोशाक	१००००००	
९	२२१११	पानी तथा विजुली	१५००००	
१०	२२११२	संचार महशुल	२०००००	
११	२२१२१	घर भाडा	१००००००	
१२	२२१२२	अन्य भाडा	५०००००	
१३	२२२११	इन्धन	२५०००००	
१४	२२२१२	संचालन तथा मर्मत	१५०००००	
१५	२२२१३	बीमा	५०००००	
१६	२२३११	कार्यालयसम्बन्धी खर्च	३००००००	
१७	२२३१४	इन्धन अन्य प्रयोजन	१०००००	
१८	२२४११	सल्ला तथा परामर्श खर्च	१०००००	
१९	२२४१२	अन्य सल्ला शुल्क	५०००००	
२०	२२५११	कर्मचारी तालीम	२०००००	
२१	२२५१२	सीप विकास र जनचेतना तालीम तथा गोष्ठी सम्बन्धी खर्च	५०००००	
२२	२२६११	अनुगमन तथा मुल्याङ्कन	५०००००	
२३	२२६१२	भ्रमण खर्च	२३०००००	
२४	२२६१२	सरुवा भ्रमण खर्च	१०००००	
२५	२२६१४	अन्य भ्रमण खर्च	१०००००	
२६	२२७११	विविध खर्च परिषद सञ्चालन खर्च समेत	१२०००००	
२७	२२९११	भैपरी आउन चालु खर्च	५०००००	
		जम्मा	५१९०००००	

१५. सशर्त कार्यक्रमतर्फ :

सि.नं.	खर्चशीर्षक नम्बर	विवरण	विनियोजित बजेट रकम रु.	कैं.
१		शशर्त कार्यक्रम	१८६९८७०००	
		जम्मा	१८६९८७०००	

१६.अन्य विविध कोषहरूतर्फ :

सि.नं.	खर्चशीर्षक नम्बर	विवरण	विनियोजित बजेट रकम रु.	कैं.
१		स्वास्थ्य सङ्कट कोष	६०००००	
२		विपद व्यवस्थापन तथा प्रकोप न्यूनिकरणकोष	७०९०००	
३		फोहोरमैला व्यवस्थापन कोष	२०००००	
४		पर्यटन प्रवर्द्धन कोष	७०००००	
५		मानव वध्र्विखन उद्धार कोष	५०००००	
६		वालवालिका विशेष कोष	३०००००	
७		कर्मचारी कल्याण कोष	१००००००	
८		मर्मत संम्भार कोष	२००००००	
९		लैङ्गिक हिंसा निवारण कोष	१०००००	
१०		एकल महिला कोष	१०००००	
११		जेष्ठ नागरिक उद्धार कोष	१०००००	
१२		उत्कृष्ट कार्यसम्पादन कोष	५०००००	
		जम्मा	**५१०९०००**	

अनुसूची–६

आर्थिक वर्ष २०७५/७६ मा सञ्चालन गरिने वडास्तरीय कार्यक्रमहरु

वडा नं. १ को योजना तथा प्रशासनीक खर्चको विवरण(रु. हजारमा)

सि. नं.	कार्यक्रम आयोजनाको नाम	कार्यान्वयन हुने स्थान	लक्षित समूह	खर्च शीर्षक	स्रोत	लक्ष्य	जम्मा
१	अन्तरपार्टी महिला सजाल कार्यक्रम	नुन्थला	महिला	३११५९	नेपाल सरकार -समानिकरण अनुदान - नगद अनुदान	१	१५०
२	ग्यास जगल दखी टाक्सीन्धु नुन्थला मोटर बाटो मर्मत	ग्यासा रिङमु	अन्य	३११५१	नेपालसरकार - समानिकरण अनुदान - नगद अनुदान	१	५००
३	ग्रीन भिलेज कृषक समुह	फुलसी	अन्य	३११५९	नेपालसरकार - समानिकरण अनुदान - नगद अनुदान	१	१००
४	छुल्यामु आमा समुह कम्पाउण्ड मर्मत	छुल्यामु	अन्य	३१११२	नेपालसरकार - समानिकरण अनुदान - नगद अनुदान	१	१५०
५	छाँगा बाटो मर्मत	छाँगा	अन्य	३११५१	नेपालसरकार - समानिकरण अनुदान - नगद अनुदान	१	१५०
६	छिगाउ दखी छीर्दी गाउसम्म वाटो मर्मत	छि गाउ दखी छीर्दी,	अन्य	३११५१	नेपालसरकार - समानिकरण अनुदान - नगद अनुदान	१	३००
७	छिर्दी खानेपानी निर्माण	छिर्दी	अन्य	३११५९	नेपालसरकार - समानिकरण अनुदान - नगद अनुदान	१	२००
८	टाक्सीन्दु गुम्वा बाटो सोलिंग	टाक्सीन्धु	अन्य	३११५१	नेपालसरकार - समानिकरण अनुदान - नगद अनुदान	१	२००
९	टाक्सीन्दु मा.वि. शिक्षक तलव	नुन्थला	अन्य	२११११	नेपालसरकार - समानिकरण अनुदान - नगद अनुदान	१	२००
१०	दूधकुण्ड मलेमा स्वास्थ्य शिवीर	दूधकुण्ड जान[बाटो	अन्य	३११५९	नेपालसरकार - समानिकरण अनुदान - नगद अनुदान	१	७०
११	नुन्थला पहिरो नियन्त्रण	नुन्थला	अन्य	३११५९	नेपालसरकार - समानिकरण अनुदान - नगद अनुदान	१	३००
१२	नुन्थला स्वास्थ्य चौकी सामाग्री खरीद	नुन्थला	अन्य	३११५९	नेपालसरकार - समानिकरण अनुदान - नगद अनुदान	१	५०
१३	प्रहरी चौकी नुन्थला सामाग्री खरीद	प्रहरी चौकी नुन्थला	अन्य	३११५९	नेपालसरकार - समानिकरण अनुदान - नगद अनुदान	१	३०
१४	पानारोमा गोरेटी बाटो मर्मत	टैवुक	अन्य	३११५१	नेपालसरकार - समानिकरण अनुदान - नगद अनुदान	१	२००
१५	महिला जागरण सामुदायिक सस्था	नुन्थला	महिला	३११५९	नेपालसरकार - समानिकरण अनुदान - नगद अनुदान	१	१५०
१६	यापसे गाउमा सिचाइ निर्माण	यापसे	अन्य	३११५५	नेपालसरकार - समानिकरण अनुदान - नगद अनुदान	१	२००

१७	वडा कार्यालयको विविध खर्च		अन्य	२२७११	नेपालसरकार - समानिकरण अनुदान - नगद अनुदान	१	५००
१८	सुनमाया दलित सामुदायिक सस्था जग्गा खरीद	लुदु	दलित	३११५९	नेपालसरकार - समानिकरण अनुदान - नगद अनुदान	१	३००
१९	समावेशी युथ क्लव युवा सम्वन्धी कार्यक्रम		आदिवासी /जनजाती	३११५९	नेपालसरकार - समानिकरण अनुदान - नगद अनुदान	१	१००
२०	सरस्वती आ.वि. फुलसेली शिक्षक तलव भत्ता	फुलसेली	अन्य	२११११	नेपालसरकार - समानिकरण अनुदान - नगद अनुदान	१	२४०
२१	सरस्वती आ.वि. वाल कार्यक्रम सचालन	फुलसेली	बालबालिका	३११५९	नेपालसरकार - समानिकरण अनुदान - नगद अनुदान	१	१६०
२२	हर्सेखोला लघु जलविधुत मर्मत	हर्सेखोला	अन्य	३११५३	नेपालसरकार - समानिकरण अनुदान - नगद अनुदान	१	२५०
कूल जम्मा							४५००

वडा नं. २ को योजना तथा प्रशासनीक खर्चको विवरण (रु. हजारमा)

सि. नं.	कार्यक्रम/आयोजनाको नाम	कार्यान्वयन हुने स्थान	लक्षित समूह	खर्च शीर्षक	स्रोत	लक्ष्य	जम्मा
१	काठसाँघु निर्माण	जुनवशी होस्टलर मपुंग	अन्य	३११५१	नेपाल सरकार -समानिकरण अनुदान - नगद अनुदान	२	४००
२	जेष्ठ नागरीक तिर्थयात्रा कार्यक्रम		जेष्ठनागरिक	३११५९	नेपालसरकार - समानिकरण अनुदान - नगद अनुदान	१	४००
३	तुम्वुक खानेपानी निर्माण	तुम्वुक	अन्य	३११५६	नेपालसरकार - समानिकरण अनुदान - नगद अनुदान	१	९००
४	दलित भवन निर्माण	सालावशी	दलित	३१११२	नेपालसरकार - समानिकरण अनुदान - नगद अनुदान	१	४००
५	फुङवुच गुम्वा किचन तथा डाइनिङ मर्मत	फुङवाच[	अन्य	३१११३	नेपालसरकार - समानिकरण अनुदान - नगद अनुदान	१	४००
६	महिला, दलित तथा वालवालिका क्षमता अभिवृद्धी कार्यक्रम		अन्य	३११५९	नेपालसरकार - समानिकरण अनुदान - नगद अनुदान	१	४००
७	वडा कार्यालय मर्मत		अन्य	३११५९	नेपालसरकार - समानिकरण अनुदान - नगद अनुदान	१	३००
८	वडा कार्यालय सचालन चालु खर्च		अन्य	२२७११	नेपालसरकार - समानिकरण अनुदान - नगद अनुदान	१	५००
९	सलुङ कल्भर्ट निर्माण	सलुङ	अन्य	३११५१	नेपालसरकार - समानिकरण अनुदान - नगद अनुदान	१	४००
१०	हिमालयन बौद्ध रजत महोत्सव	शलेली गुम्बा	आदिवासी/ जनजाती	३११५९	नेपालसरकार - समानिकरण अनुदान - नगद अनुदान	१	४००
						कूलजम्मा	४५००

वडा नं.३ को योजना तथा प्रशासनीक खर्चको विवरण (रु. हजारमा)

सि. नं.	कार्यक्रम/आयोजनाको नाम	कार्यान्वयन हुने स्थान	लक्षित समूह	खर्च शीर्षक	स्रोत	लक्ष्य	जम्मा
१	अक्षय कोष स्थापना		जष्ठ नागरिक	३११५९	नेपाल सरकार -समानिकरण अनुदान - नगद अनुदान	१	८०
२	अपागंता थान्का पस्टीङ अक्षय कोषको स्थापना		आदिवासी / जनजाती	३११५९	नेपालसरकार - समानिकरण अनुदान - नगद अनुदान	१	८०
३	अल्प सख्यक पोशाक खरीद तथा कला सस्कृति सम्वन्धी कार्यक्रम		सीमान्तकृत	३११५९	नेपालसरकार - समानिकरण अनुदान - नगद अनुदान	१	८०
४	कोर्लिङ-दसमसा गुम्वासम्म शाखा सडक		अन्य	३११५१	नेपालसरकार - समानिकरण अनुदान - नगद अनुदान	१	५००
५	जनजाति लक्षीत खेलकूद कार्यक्रम		आदिवासी /जनजाती	३११५९	नेपालसरकार - समानिकरण अनुदान - नगद अनुदान	१	८०
६	ज्वालामाई समाज सेवा संस्थाको भवन निर्माण		अन्य	३१११२	नेपालसरकार - समानिकरण अनुदान - नगद अनुदान	१	६००
७	तामाखानी - माठुङ शाखा सडक		अन्य	३११५१	नेपालसरकार - समानिकरण अनुदान - नगद अनुदान	१	५००
८	दलित सामुदायिक भवनको शौचालय निर्माण भवनको पर्दा निर्माण		दलित	३११५९	नेपालसरकार - समानिकरण अनुदान - नगद अनुदान	१	८०
९	पिर्का मा.वि. लाइ शिक्षक तलव		बालबालिका	२११११	नेपालसरकार - समानिकरण अनुदान - नगद अनुदान	१	२४०
१०	मनिङ दिङमा -सोक्पा पर्यटन तथा कृषी सडक		अन्य	३११५१	नेपालसरकार - समानिकरण अनुदान - नगद अनुदान	१	५००
११	महिला किशोरीलाई चेतनामुलक तालीम		महिला	३११५९	नेपालसरकार - समानिकरण अनुदान - नगद अनुदान	१	१६०
१२	वडा कार्यालय तार घेराबार गर्ने कार्य		अन्य	३११५९	नेपालसरकार - समानिकरण अनुदान - नगद अनुदान	१	२४०
१३	वडा कार्यालय सम्वन्धी चालु खर्च		सीमान्तकृत	२२७११	नेपालसरकार - समानिकरण अनुदान - नगद अनुदान	१	५००
१४	वाख्रा कुखुरा पालान तथा पइचो कार्यक्रम		महिला	३११५९	नेपालसरकार - समानिकरण अनुदान - नगद अनुदान	१	२४०
१५	वाल क्लव दर्ता / वालअधिकारसम्वन्धी तालीम		महिला	३११५९	नेपालसरकार - समानिकरण अनुदान - नगद अनुदान	१	१६०
१६	बोल्दोकफेदी -खानीडाडा सम्मको गोरेटो बाटो		अन्य	३१११२	नेपालसरकार - समानिकरण अनुदान - नगद अनुदान	१	२५०
१७	स्वास्थ्य चौकी भ्याक्सीन फ्रीज खरीद		अन्य	३११५९	नेपालसरकार - समानिकरण अनुदान - नगद अनुदान	१	६०
१८	साविक ८ र ९ वडा वीचको गोरेटो बाटो		अन्य	३११५१	नेपालसरकार - समानिकरण अनुदान - नगद अनुदान	१	१५०
						कूल जम्मा	४५००

वडा नं. ४ को योजना तथा प्रशासनीक खर्चको विवरण (रु. हजारमा)

सि. नं.	कार्यक्रम/आयोजनाको नाम	कार्यान्वयन हुने स्थान	लक्षित समूह	खर्च शीर्षक	स्रोत	लक्ष्य	जम्मा
१	अपागंहरूको लागी सामाग्री वितरण		अपाङ्ग	३११५९	नगर सरकार -समानिकरण अनुदान - नगद अनुदान	१	५०
२	अर्गानीक तरकारी खेती		अन्य	३११५९	नगरसरकार - समानिकरण अनुदान - नगद अनुदान	१	२००
३	कुक तालीम		अन्य	३११५९	नगरसरकार - समानिकरण अनुदान - नगद अनुदान	१	१४०
४	कुखुरापालानका लागि चल्ला वितरण		अन्य	३११५९	नगरसरकार - समानिकरण अनुदान - नगद अनुदान	१	२२०
५	खानेपानी पानी ट्याङकी खरीद तथा निर्माण		अन्य	३११५६	नगरसरकार - समानिकरण अनुदान - नगद अनुदान	१	३००
६	चार्का डाडा विधुत मर्मत		अन्य	३११५३	नगरसरकार - समानिकरण अनुदान - नगद अनुदान	१	२००
७	जनजाति पोशाक खरीद		दलित	३११५९	नगरसरकार - समानिकरण अनुदान - नगद अनुदान	१	३०
८	जेष्ठ नागरीक भ्रमण		जेष्ठनागरिक	३११५९	नगरसरकार - समानिकरण अनुदान - नगद अनुदान	१	२००
९	टुइङकल स्टार वाल क्लव		बालबालिका	३११५९	नगरसरकार - समानिकरण अनुदान - नगद अनुदान	१	५०
१०	दूधकुण्ड हिमालयन आ.वि.मा थप शिक्षक तलव		अन्य	२११११	नगरसरकार - समानिकरण अनुदान - नगद अनुदान	१	२००
११	दूधकुण्ड हिमालयन आ.वि.मा वालवालिका स्नान गृह		जेष्ठनागरिक	३११५९	नगरसरकार - समानिकरण अनुदान - नगद अनुदान	१	३५०
१२	दलित छुवाछुत विरुद्ध गोष्ठी		दलित	३११५९	नगरसरकार - समानिकरण अनुदान - नगद अनुदान	१	५०
१३	फाप्लु दलित वस्तीमा पानी ट्याङकी निर्माण		अन्य	३११५६	नगरसरकार - समानिकरण अनुदान - नगद अनुदान	१	२००
१४	फाप्लु मुनीको पहिरो रोकथाम		अन्य	३११५९	नगरसरकार - समानिकरण अनुदान - नगद अनुदान	१	२२८
१५	मनीत्युङग्युर पुन निर्माण		आदिवासी/जनजाती	३११५९	नगरसरकार - समानिकरण अनुदान - नगद अनुदान	१	३००
१६	महिला शसत्तीकरणाका लागि उदघोषण तालीम		महिला	३११५९	नगरसरकार - समानिकरण अनुदान - नगद अनुदान	१	२००
१७	युवा तथा शारीरिक व्यायम सामाग्री खरीद		दलित	३११५९	नगरसरकार - समानिकरण अनुदान - नगद अनुदान	१	७०
१८	वडा कार्यालय सम्वन्धी चालु खर्च		महिला	२२७११	नगरसरकार - समानिकरण अनुदान - नगद अनुदान	१	५००
१९	वहु विवाह तथा महिला हिशा उन्मुलनका लागी जनचेतना मुलक कार्यक्रम		महिला	३११५९	नगरसरकार - समानिकरण अनुदान - नगद अनुदान	१	२८०
२०	समपुरक कोष		अन्य	३११५९	नगरसरकार - समानिकरण अनुदान - नगद अनुदान	१	२३२
२१	सुर्के खानेपानी मर्मत		अन्य	३११५६	नगरसरकार - समानिकरण अनुदान - नगद अनुदान	१	३००
२२	सीपमुलक तालीम सिलाइ कटाइ		महिला	३११५९	नगरसरकार - समानिकरण अनुदान - नगद अनुदान	१	२००
						कूल जम्मा	४५००

वडा नं. ५ को योजना तथा प्रशासनीक खर्चको विवरण (रु. हजारमा)

सि.नं.	कार्यक्रम/आयोजनाको नाम	कार्यान्वयन हुने स्थान	लक्षित समूह	खर्च शीर्षक	स्रोत	लक्ष्य	जम्मा
१	अपाङ्गहरूको लागि सामाग्री वितरणा		अपाङ्ग	३११५९	नेपाल सरकार -समानिकरण अनुदान - नगद अनुदान	१	५०
२	आवाडाँडा खानेपानी ट्याङकी मर्मत		अन्य	३११५६	नेपालसरकार - समानिकरण अनुदान - नगद अनुदान	१	२४०
३	उर्गेन साम्दर्प छोलिङ गुम्वा भवन निर्माण		अन्य	३१११२	नेपालसरकार - समानिकरण अनुदान - नगद अनुदान	१	४५०
४	एकल महिलाहरूलाई उन्नत जातको वाख्रा वितरण		महिला	३११५९	नेपालसरकार - समानिकरण अनुदान - नगद अनुदान	१	४००
५	कारागार गोरेटो बाटो मर्मत		अन्य	३११५१	नेपालसरकार - समानिकरण अनुदान - नगद अनुदान	१	७०
६	गुम्वाको छाना मर्मत	घुन्सा	अन्य	३११५९	नेपालसरकार - समानिकरण अनुदान - नगद अनुदान	१	१२०
७	गोरेटो बाटो निर्माण	रोसी	अन्य	३११५१	नेपालसरकार - समानिकरण अनुदान - नगद अनुदान	१	१००
८	ज.जा.नि.मा.वि. भवन मर्मत		अन्य	३११५९	नेपालसरकार - समानिकरण अनुदान - नगद अनुदान	१	१५०
९	जनजाति लक्षित उदघोषण कार्यक्रम		आदिवासी/जनजाती	३११५९	नेपालसरकार - समानिकरण अनुदान - नगद अनुदान	१	१५०
१०	जेष्ठ नागरीक सम्मान कार्यक्रम		जेष्ठनागरिक	३११५९	नेपालसरकार - समानिकरण अनुदान - नगद अनुदान	१	११०
११	दुर्गा मन्दीर निर्माण	रोसी	अन्य	३१११२	नेपालसरकार - समानिकरण अनुदान - नगद अनुदान	१	२४०
१२	फर्निचर खरिद		अन्य	३११५१	नेपालसरकार - समानिकरण अनुदान - नगद अनुदान	१	२०
१३	मन्टेश्वरी तालीम		बालबालिका	३११५९	नेपालसरकार - समानिकरण अनुदान - नगद अनुदान	१	२००
१४	मन्दीरको छानो निर्माण तथा बाटो मर्मत	कुनीखोप	अन्य	३११५९	नेपालसरकार - समानिकरण अनुदान - नगद अनुदान	१	१६०
१५	मन्दीरको छानो मर्मत सेती देवी मन्दीर	आरुबोट	अन्य	३११५९	नेपालसरकार - समानिकरण अनुदान - नगद अनुदान	१	८०
१६	वडा कार्यालय सम्वन्धी चालु खर्च		अन्य	२२७११	नेपालसरकार - समानिकरण अनुदान - नगद अनुदान	१	५००
१७	व्यवासाय सुधार कार्यक्रम		अन्य	३११५९	नेपालसरकार - समानिकरण अनुदान - नगद अनुदान	१	१५०
१८	वाल जनचेतना मुलक कार्यक्रम		बालबालिका	३११५९	नेपालसरकार - समानिकरण अनुदान - नगद अनुदान	१	८०
१९	विधुत पोल तथा तार खरीद		अन्य	३११५३	नेपालसरकार - समानिकरण अनुदान - नगद अनुदान	१	३००
२०	शौचालय निर्माण	रोसी	आदिवासी/जनजाती	३११५९	नेपालसरकार - समानिकरण अनुदान - नगद अनुदान	१	८०
२१	समपुरक कोष संचालन		अन्य	३११५९	नेपालसरकार - समानिकरण अनुदान - नगद अनुदान	१	६३०
२२	स्वास्थ्य चौकी भवन मर्मत	सल्लेरी	अन्य	३११५१	नेपालसरकार - समानिकरण अनुदान - नगद अनुदान	१	१००
२३	सामाग्री खरीद तथा वितरण		बालबालिका	३११५९	नेपालसरकार - समानिकरण अनुदान - नगद अनुदान	१	१२०
						कूल जम्मा	४५००

वडा नं. ६ को योजना तथा प्रशासनीक खर्चको विवरण(रु. हजारमा)

सि.नं.	कार्यक्रम/आयोजनाको नाम	कार्यान्वयन हुने स्थान	लक्षित समूह	खर्च शीर्षक	स्रोत	लक्ष्य	जम्मा
१	खोरिया सडक स्तरउन्नती कार्य		अन्य	३११५१	नेपाल सरकार -समानिकरण अनुदान - नगद अनुदान	१	५००
२	छुल्यामु शाखागुठी भवन सुधार तथा भवनको थप तला निर्माण		अन्य	३१११३	नेपालसरकार - समानिकरण अनुदान - नगद अनुदान	१	५००
३	जनसुधार आ.वि. शिक्षक तलव		अन्य	२११११	नेपालसरकार - समानिकरण अनुदान - नगद अनुदान	१	६०
४	जेष्ठ नागरीक महिला तथा अपागहरूलाइ सम्मान कार्यक्रम		जेष्ठनागरिक	३११५९	नेपालसरकार - समानिकरण अनुदान - नगद अनुदान	१	८०
५	थातेङ गाल्दमा शाखाको घर छेउको ठुलो खोलामा ग्यावीन जाली /पहिरो नियन्त्रण		अन्य	३११५७	नेपालसरकार - समानिकरण अनुदान - नगद अनुदान	१	३००
६	थातेङ टोल सुधार समिति थातेङ		अन्य	३११५७	नेपालसरकार - समानिकरण अनुदान - नगद अनुदान	१	२५
७	थातेङ वि.क.टोल खानेपानी मर्मत		अन्य	३११५६	नेपालसरकार - समानिकरण अनुदान - नगद अनुदान	१	२००
८	दोर्पु आ.वि. छुल्यामु शिक्षक तलव		अन्य	२११११	नेपालसरकार - समानिकरण अनुदान - नगद अनुदान	१	२००
९	दोर्पु जीपपार्क देखी नयावजार जिरो प्वाइट सम्मको सडक ग्रावेल		अन्य	३११५१	नेपालसरकार - समानिकरण अनुदान - नगद अनुदान	१	१००
१०	दोर्पु नयावजार आपतकालिन पानी व्यवस्था गर्न		अन्य	३११५९	नेपालसरकार - समानिकरण अनुदान - नगद अनुदान	१	३००
११	दोर्पु जीप पार्क हुँदै नेसेजान सडक स्तरोन्नती कार्य		अन्य	३११५१	नेपालसरकार - समानिकरण अनुदान - नगद अनुदान	१	१००
१२	नयावजार टोल सुधार समिति		अन्य	३११५७	नेपालसरकार - समानिकरण अनुदान - नगद अनुदान	१	२५
१३	नयावजारको खानेपानीको मुहान मर्मत		अन्य	३११५६	नेपालसरकार - समानिकरण अनुदान - नगद अनुदान	१	१००
१४	नयावजार गणेशथान मर्मत		अन्य	३११५९	नेपालसरकार - समानिकरण अनुदान - नगद अनुदान	१	५०
१५	भुमीहिन तथा दलित महिलाहरूलाई कृषी सम्वन्धी आय आर्जन तालीम		दलित	३११५९	नेपालसरकार - समानिकरण अनुदान - नगद अनुदान	१	५०
१६	महिला स्वास्थ्य सम्वन्धी जनचेतना कार्यक्रम		अन्य	३११५९	नेपालसरकार - समानिकरण अनुदान - नगद अनुदान	१	५०
१७	माथिल्लो तथा छुल्यामु दोर्पु हुदै नयावजारसम्म सडक वत्ती		अन्य	३११५३	नेपालसरकार - समानिकरण अनुदान - नगद अनुदान	१	२००

१८	वडा कार्यालय सम्वन्धी चालु खर्च		अन्य	३११५९	नेपालसरकार - समानिकरण अनुदान - नगद अनुदान	१	५००
१९	वडा कार्यालयमा सोलार तथा व्याकअप जडान कार्य		अन्य	३११५३	नेपालसरकार - समानिकरण अनुदान - नगद अनुदान	१	१८०
२०	वधशाला मर्मत सभार		अन्य	३११५९	नेपालसरकार - समानिकरण अनुदान - नगद अनुदान	१	२२०
२१	वाख्राको पाठापाठी पैचो कार्यक्रम		अन्य	३११३१	नेपालसरकार - समानिकरण अनुदान - नगद अनुदान	१	३००
२२	सरस्वती मन्दीर बाटो मर्मत		अन्य	३११५९	नेपालसरकार - समानिकरण अनुदान - नगद अनुदान	१	५०
२३	सुनगाभा टोल सुधार समिति नयावजार		अन्य	३११५७	नेपालसरकार - समानिकरण अनुदान - नगद अनुदान	१	२५
२४	समपुरक कोष		अन्य	३११५९	नेपालसरकार - समानिकरण अनुदान - नगद अनुदान	१	२००
२५	स्वर्णीम आ.वि. भवन मर्मत		अन्य	३१११३	नेपालसरकार - समानिकरण अनुदान - नगद अनुदान	१	६०
२६	युवा लक्षित कार्यक्रम		युवा	३११५९	नेपालसरकार - समानिकरण अनुदान - नगद अनुदान	१	१००
२७	हातसालो टोल सुधार समिति दोर्पु		अन्य	३११५७	नेपालसरकार - समानिकरण अनुदान - नगद अनुदान	१	२५
						कूल जम्मा	४५००

वडा नं. ७ को योजना तथा प्रशासनीक खर्चको विवरण(रु. हजारमा)

सि.नं.	कार्यक्रम/आयोजनाको नाम	कार्यान्वयन हुने स्थान	लक्षित समूह	खर्च शीर्षक	स्रोत	लक्ष्य	जम्मा
१	खोलाखर्क पानीधारा निर्माण कार्य	खोलाखर्क,	अन्य	३११५६	नेपाल सरकार -समानिकरण अनुदान - नगद अनुदान	१	१००
२	गणेश गुठी भवन चर्पी निर्माण कार्य		अन्य	३११५९	नेपालसरकार - समानिकरण अनुदान - नगद अनुदान	१	२००
३	गार्मा मा.वि. टोल पानी ट्याकी निर्माण कार्य		अन्य	३११५६	नेपालसरकार - समानिकरण अनुदान - नगद अनुदान	१	२००
४	गार्मा मा.वि. फर्निचर निर्माण कार्य		अन्य	२११११	नेपालसरकार - समानिकरण अनुदान - नगद अनुदान	१	२००
५	जेष्ठ नागरीक सम्मान कार्यक्रम	वडा कार्यालय	जेष्ठनागरिक	३११५९	नेपालसरकार - समानिकरण अनुदान - नगद अनुदान	१	२००
६	टनेल खरीद तथा थोपा सिचाई		अन्य	३११५५	नेपालसरकार - समानिकरण अनुदान - नगद अनुदान	१	१५०
७	थ्रेसर मेसीन खरीद कार्य	कालीका दक्षिण कृषक समुह	अन्य	३११५९	नेपालसरकार - समानिकरण अनुदान - नगद अनुदान	१	५०
८	नमो वुद्ध आ.वि. तारवार कार्य		अन्य	२११११	नेपालसरकार - समानिकरण अनुदान - नगद अनुदान	१	६०
९	नाजिङ सामुदायिक भवनको भित्री भुई ढलान		अन्य	३१११३	नेपालसरकार - समानिकरण अनुदान - नगद अनुदान	१	१५०
१०	प्रोफाइल निर्माण तथा नक्शा उतार		अन्य	३११५९	नेपालसरकार - समानिकरण अनुदान - नगद अनुदान	१	७५

११	पशु कृषि र लखा तालीम		अन्य	३११५९	नपालसरकार - समानिकरण अनुदान - नगद अनुदान	१	३००
१२	पोखरी चौर भित्ताखर्क तारवार निर्माण कार्य	भित्ताखर्क,	अन्य	३११५९	नपालसरकार - समानिकरण अनुदान - नगद अनुदान	१	५०
१३	पानी ट्यांकी निर्माण तथा पाइप खरीद कार्य	वडा कार्यालय माथि, माथिल्लो गार्मा	अन्य	३११५६	नपालसरकार - समानिकरण अनुदान - नगद अनुदान	१	१५०
१४	भाडा वर्तन खरीद कार्य	दलित समुह गार्मा	दलित	३११५९	नपालसरकार - समानिकरण अनुदान - नगद अनुदान	१	१२०
१५	भित्ताखर्क डाँडाटोल खानपानी निर्माण कार्य		अन्य	३११५१	नपालसरकार - समानिकरण अनुदान - नगद अनुदान	१	७५
१६	भीमसेन मन्दीर निर्माण तल्लो गार्मा		अन्य	३११५९	नपालसरकार - समानिकरण अनुदान - नगद अनुदान	१	१००
१७	महिला ना.स.क केन्द्र हिल ट्याक खरीद		महिला	३११५९	नपालसरकार - समानिकरण अनुदान - नगद अनुदान	१	८०
१८	लुम्ज खोलाहुँदै वडा कार्यालय जानसडक स्तरोन्नती कार्य		अन्य	३११५१	नपालसरकार - समानिकरण अनुदान - नगद अनुदान	१	१२५
१९	वडा कार्यालय सम्वन्धी चालु खर्च		अन्य	२२७११	नपालसरकार - समानिकरण अनुदान - नगद अनुदान	१	५००
२०	वडास्तरीय खेलकूद कार्यक्रम		अन्य	३११५९	नपालसरकार - समानिकरण अनुदान - नगद अनुदान	१	१२०
२१	वर्थीङ सस्टोर कोठा व्यवस्थापन		अन्य	३११५९	नपालसरकार - समानिकरण अनुदान - नगद अनुदान	१	५०
२२	वाख्रा/ वगुरखरीद		दलित	३११५९	नपालसरकार - समानिकरण अनुदान - नगद अनुदान	१	१५०
२३	वारान नाजिङ पहिरो रोकथाम कार्य	, नाजिङ, गार्मा	अन्य	३११५७	नपालसरकार - समानिकरण अनुदान - नगद अनुदान	१	२८५
२४	शिवमन्दीर तारवार तोजिङ		अन्य	३११५९	नपालसरकार - समानिकरण अनुदान - नगद अनुदान	१	७५
२५	सकोरसिंह आ.वि शिक्षक तलव		अन्य	२११११	नपालसरकार - समानिकरण अनुदान - नगद अनुदान	१	१५०
२६	सुनुवार टोल विजुली फलाम पोल खरीद कार्य	सुनुवारटोल,	अन्य	३११५३	नपालसरकार - समानिकरण अनुदान - नगद अनुदान	१	१००
२७	स्लर्ट ढलान पुल निर्माण		अन्य	३११५९	नपालसरकार - समानिकरण अनुदान - नगद अनुदान	१	५००
२८	सिदार्थ आ.वि शिक्षक तलव		अन्य	२११११	नपालसरकार - समानिकरण अनुदान - नगद अनुदान	१	१५०
२९	सिरीसघाट छहशीर बाटो मर्मत कार्य		अन्य	३११५१	नपालसरकार - समानिकरण अनुदान - नगद अनुदान	१	३५
						कूल जम्मा	४५००

वडा नं. ८ को योजना तथा प्रशासनीक खर्चको विवरण (रु. हजारमा)

सि. नं.	कार्यक्रम/आयोजनाको नाम	कार्यान्वयन हुने स्थान	लक्षित समूह	खर्च शीर्षक	स्रोत	लक्ष्य	जम्मा
१	आदिवासी, दलित अपागजष्ट नागरीक क्षमता विकास कार्यक्रम		अन्य	३११५९	नेपाल सरकार -समानिकरण अनुदान - नगद अनुदान	१	२००
२	एफ .सी .एज.जी. यातायात खर्च		अन्य	३११५९	नेपालसरकार - समानिकरण अनुदान - नगद अनुदान	१	२१.६
३	F.C.H.G.यातायात खर्चलाइ स्वास्थ्य चौकीमा सुत्केरी ल्याए वापत		अन्य	३११५९	नेपालसरकार - समानिकरण अनुदान - नगद अनुदान	१	८
४	कल्भर्ट निर्माण कार्य घुन्सा		अन्य	३११५१	नेपालसरकार - समानिकरण अनुदान - नगद अनुदान	१	१००
५	खानेपानी मर्मत गुम्वा गैराटोल र खड्का टोल		अन्य	३११५६	नेपालसरकार - समानिकरण अनुदान - नगद अनुदान	१	३००
६	गाउघर क्लिनीक तथा खोप केन्द्र फर्निचर तथा चर्पी निर्माण		अन्य	३११५९	नेपालसरकार - समानिकरण अनुदान - नगद अनुदान	१	६०
७	गोरेटो बाटो मर्मत		अन्य	३११५१	नेपालसरकार - समानिकरण अनुदान - नगद अनुदान	१	१५०
८	चागस्थान मा.वि. वर्षाको भल नियन्त्रण		अन्य	३११५९	नेपालसरकार - समानिकरण अनुदान - नगद अनुदान	१	१००
९	जमुना आ.वि. शिक्षक तलव		अन्य	२११११	नेपालसरकार - समानिकरण अनुदान - नगद अनुदान	१	२८८.२१
१०	नमुना आ.वि. शिक्षक तलव		अन्य	२११११	नेपालसरकार - समानिकरण अनुदान - नगद अनुदान	१	२८८.२१
११	नव मिलीजुली कृषक समुह मार्फत कृषी कार्यक्रम		अन्य	३११५९	नेपालसरकार - समानिकरण अनुदान - नगद अनुदान	१	८५.३७
१२	महिला क्षमता विकास कार्यक्रम		महिला	३११५९	नेपालसरकार - समानिकरण अनुदान - नगद अनुदान	१	२००
१३	वडा कार्यालय सम्वन्धी चालु खर्च		अन्य	३११५९	नेपालसरकार - समानिकरण अनुदान - नगद अनुदान	१	५००
१४	वालमैत्री कार्यक्रम नेतृत्व विकास तथा प्रतियोगिता		बालबालिका	३११५९	नेपालसरकार - समानिकरण अनुदान - नगद अनुदान	१	२४०
१५	विविध खर्च		अन्य	३११५९	नेपालसरकार - समानिकरण अनुदान - नगद अनुदान	१	२५०
१६	सुकपोखरी गुम्वा गैरा दलित टोल खानेपानी मर्मत		आदिवासी /जनजाती	३११५६	नेपालसरकार - समानिकरण अनुदान - नगद अनुदान	१	२००
१७	सडक स्तरउन्ती वाघखोर दर्खी कार्य		अन्य	३११५१	नेपालसरकार - समानिकरण अनुदान - नगद अनुदान	१	५००

१८	सडक स्तरउन्नती तथा काठसाँघु निर्माण		अन्य	३११५१	नेपालसरकार - समानिकरण अनुदान - नगद अनुदान	१	२५०
१९	स्वास्थ्य चौकी औषधि खरीद		अन्य	३११५९	नेपालसरकार - समानिकरण अनुदान - नगद अनुदान	१	१०
२०	स्वास्थ्य चौकी कार्यालय व्यवस्थापन		अन्य	३११५९	नेपालसरकार - समानिकरण अनुदान - नगद अनुदान	१	२०.४
२१	स्वास्थ्य चौकी भवन मर्मतमा सुत्केरीलाई खान वस्न		अन्य	३११५९	नेपालसरकार - समानिकरण अनुदान - नगद अनुदान	१	४०
२२	सामाजिक परिचालन		अन्य	३११५९	नेपालसरकार - समानिकरण अनुदान - नगद अनुदान	१	१५०
२३	साविक कर्णेडु २ लाखोप खानेपानी		अन्य	३११५६	नेपालसरकार - समानिकरण अनुदान - नगद अनुदान	१	२५०
२४	सिहकाली आ.वि शिक्षक तलव		अन्य	२११११	नेपालसरकार - समानिकरण अनुदान - नगद अनुदान	१	२८८.२१
						कूल जम्मा	४५००

वडा नं. ९ को योजना तथा प्रशासनीक खर्चको विवरण(रु. हजारमा)

सि. नं.	कार्यक्रम/आयोजनाको नाम	कार्यान्वयन हुने स्थान	लक्षित समूह	खर्च शीर्षक	स्रोत	लक्ष्य	जम्मा
१	२७ वटा विधुतीय पोल खरीद		अन्य	३११५३	नेपाल सरकार -समानिकरण अनुदान - नगद अनुदान	१	१३५
२	अल्मुनियम तार खरीद तथा इन्सुलेटर खरीद		अन्य	३११५३	नेपालसरकार - समानिकरण अनुदान - नगद अनुदान	१	२१०
३	अलल्मुनियम तार खरीद र २० वटा पोल खरीद		अन्य	३११५३	नेपालसरकार - समानिकरण अनुदान - नगद अनुदान	१	२००
४	उन्नतजातको बोका खरीद तथा तालीम		अन्य	३११५९	नेपालसरकार - समानिकरण अनुदान - नगद अनुदान	१	३१२.२
५	उन्नतजातको स्याउको विरुवा खरीद		अन्य	३११५९	नेपालसरकार - समानिकरण अनुदान - नगद अनुदान	१	१५०
६	खेलकूद मैदान निर्माण		अन्य	३११५९	नेपालसरकार - समानिकरण अनुदान - नगद अनुदान	१	१००
७	खानेपानी ट्याङकी निर्माण र पाइप खरीद		अन्य	३११५६	नेपालसरकार - समानिकरण अनुदान - नगद अनुदान	१	२००
८	खानेपानीको ट्याङकी निर्माण र पाइप खरीद		अन्य	३११५६	नेपालसरकार - समानिकरण अनुदान - नगद अनुदान	१	२००
९	ग्यावीन जाली भरी पहिरो रोकथाम		अन्य	३११५७	नेपालसरकार - समानिकरण अनुदान - नगद अनुदान	१	२०५
१०	गोराखानी आ.वि शिक्षक तलव		अन्य	२११११	नेपालसरकार - समानिकरण अनुदान - नगद अनुदान	१	२४०
११	घट्टखोला जिरो प्वाइन्ट देखी वडा कार्यालयसम्म		अन्य	३११५१	नेपालसरकार - समानिकरण अनुदान - नगद अनुदान	१	२५०
१२	जनचेतना आ.वि ग्यावीन निर्माण		अन्य	३११५७	नेपालसरकार - समानिकरण अनुदान - नगद अनुदान	१	३००

१३	जेष्ठ नागरिक तथा फरक क्षमता भएक व्यत्ती सम्मान		जेष्ठ नागरिक	३११५९	नेपाल सरकार - समानिकरण अनुदान - नगद अनुदान	१	१००
१४	दलित वस्तीमा शिव मन्दीर निर्माण		अन्य	३११५९	नेपाल सरकार - समानिकरण अनुदान - नगद अनुदान	१	२००
१५	फेदीवाट लाप्चा हुदै पोखरी चौरसम्म सडक		अन्य	३११५१	नेपाल सरकार - समानिकरण अनुदान - नगद अनुदान	१	५५०
१६	महिला स्वय सेविका		अन्य	३११५९	नेपाल सरकार - समानिकरण अनुदान - नगद अनुदान	१	३७.८
१७	वडा कार्यालय सम्वन्धी चालु खर्च		अन्य	२२७११	नेपाल सरकार - समानिकरण अनुदान - नगद अनुदान	१	५००
१८	वातावरण तथा विपत व्यवस्थापन		अन्य	३११५७	नेपाल सरकार - समानिकरण अनुदान - नगद अनुदान	१	१००
१९	वालवालिका लक्षीत क्षमता अभिवृद्धी कार्यक्रम		बालबालिका	३११५९	नेपाल सरकार - समानिकरण अनुदान - नगद अनुदान	१	१६०
२०	विद्युतको ३० वटा फलामपोल खरीद		अन्य	३११५३	नेपाल सरकार - समानिकरण अनुदान - नगद अनुदान	१	३००
२१	स्वास्थ्य चौकी गोराखानी विधुत जडान		अन्य	३११५९	नेपाल सरकार - समानिकरण अनुदान - नगद अनुदान	१	५०
						कूल जम्मा	४५००

वडा नं. १० को योजना तथा प्रशासनीक खर्चको विवरण(रु. हजारमा)

सि. नं.	कार्यक्रम/आयोजनाको नाम	कार्यान्वयन हुने स्थान	लक्षित समूह	खर्च शीर्षक	स्रोत	लक्ष्य	जम्मा
१	ओङछु विश्वदर्शन आ.वि अतिरिक्त क्रियाकलाप प्रतियोगिता		बालबालिका	३११५९	नेपाल सरकार -समानिकरण अनुदान - नगद अनुदान	१	३०
२	आधारभुत तहको विद्यार्थीहरू वीच वादविवाद प्रतियोगिता		बालबालिका	३११५९	नेपाल सरकार - समानिकरण अनुदान - नगद अनुदान	१	४०
३	आधारभुत तहको विद्यार्थीहरू वीच हाजीरी जवाफ र निवन्ध लेखन प्रतियोगिता सचालन		बालबालिका	३११५९	नेपाल सरकार - समानिकरण अनुदान - नगद अनुदान	१	३०
४	जेष्ठ नागरिक पोशाक खरीद तथा वितरण		जेष्ठनागरिक	३११५९	नेपाल सरकार - समानिकरण अनुदान - नगद अनुदान	१	२५०
५	टाडपानी ढिकुरसडक ग्यावीन वाल		अन्य	३११५९	नेपाल सरकार - समानिकरण अनुदान - नगद अनुदान	१	१००
६	टाप्टीङ घट्टखोला लुम्सा गुम्वासम्म सडक ट्याक		अन्य	३११५१	नेपाल सरकार - समानिकरण अनुदान - नगद अनुदान	१	६२०

	खोल्न[						
७	ढिकुर आ.वि. शिक्षक तलव		अन्य	२११११	नेपालसरकार - समानिकरण अनुदान - नगद अनुदान	१	४०
८	दलित सामुदायिक भवन निर्माण		दलित	३११५९	नेपालसरकार - समानिकरण अनुदान - नगद अनुदान	१	३००
९	फताञ्ज आ.वि शिक्षक तलव		अन्य	२११११	नेपालसरकार - समानिकरण अनुदान - नगद अनुदान	१	७५
१०	फताञ्ज गाउघर गुठी मर्मत र शौचालय निर्माण		अन्य	३११११३	नेपालसरकार - समानिकरण अनुदान - नगद अनुदान	१	३००
११	मगर भाषा प्रशिक्षणा र सस्कृति सरक्षण		आदिवासी /जनजाती	३११५९	नेपालसरकार - समानिकरण अनुदान - नगद अनुदान	१	१२०
१२	महिलाको लागि कुक तालीम		महिला	३११५९	नेपालसरकार - समानिकरण अनुदान - नगद अनुदान	१	२००
१३	वडा कार्यालय सम्वन्धी चालु खर्च		अन्य	२२७११	नेपालसरकार - समानिकरण अनुदान - नगद अनुदान	१	५००
१४	वडा कार्यालयको खानेपानी र कार्यालय व्यवस्थापन		अन्य	३११५६	नेपालसरकार - समानिकरण अनुदान - नगद अनुदान	१	३६०
१५	वुद्ध छयोलिङ गुम्वा छाना निर्माण		अन्य	३११५९	नेपालसरकार - समानिकरण अनुदान - नगद अनुदान	१	१००
१६	विधुत मर्मत तथा फलामपोल खरीद		अन्य	३११५३	नेपालसरकार - समानिकरण अनुदान - नगद अनुदान	१	५००
१७	विधुतीय हाजीरी मेशीन खरीद		अन्य	३११५९	नेपालसरकार - समानिकरण अनुदान - नगद अनुदान	१	१२०
१८	शेर्पासस्कृति सरक्षण तथा स्याव्रु नृत्य		आदिवासी /जनजाती	३११५९	नेपालसरकार - समानिकरण अनुदान - नगद अनुदान	१	१२०
१९	समपुरक कोष		अन्य	३११५९	नेपालसरकार - समानिकरण अनुदान - नगद अनुदान	१	२००
२०	स्वास्थ्य चौकी भवन मर्मत		अन्य	३११११३	नेपालसरकार - समानिकरण अनुदान - नगद अनुदान	१	१००
२१	सागा छयोलिङ गुम्वा किचन डायनिङ निर्माण		अन्य	३११५९	नेपालसरकार - समानिकरण अनुदान - नगद अनुदान	१	३००
२२	सिसाखोला आ.वि निजी शिक्षक तलव		अन्य	२११११	नेपालसरकार - समानिकरण अनुदान - नगद अनुदान	१	९५
					कूल जम्मा		४५००

वडा नं. ११ को योजना तथा प्रशासनीक खर्चको विवरण (रु. हजारमा)

सि. नं.	कार्यक्रम/आयोजनाकोनाम	कार्यान्वयन हुने स्थान	लक्षित समूह	खर्च शीर्षक	स्रोत	लक्ष्य	जम्मा
१	अपाङ्ग जनचेतना मुलक कार्यक्रम		अपाङ्ग	३११५९	नेपालसरकार - समानिकरण अनुदान - नगद अनुदान	१	१००
२	आरैक़ क़लवारी खानेपानी वस्तीडाडा टोल		अन्य	३११५९	नेपालसरकार - समानिकरण अनुदान - नगद अनुदान	१	११५
३	आदिवासी जनजाति भवन मर्मत		आदिवासी जनजाती	३११५९	नेपालसरकार - समानिकरण अनुदान - नगद अनुदान	१	२००
४	क्लव सभा हल निर्माण शिव मन्दीर टोल		अन्य	३११५९	नेपालसरकार - समानिकरण अनुदान - नगद अनुदान	१	१००
५	कोठा पर्ढीढलान		अन्य	३११५९	नेपालसरकार - समानिकरण अनुदान - नगद अनुदान	१	३००
६	खेल मैदान तार घेराबार तथा खम्वा खरीद		अन्य	३११५९	नेपालसरकार - समानिकरण अनुदान - नगद अनुदान	१	१५०
७	खेलकूद तथा क्षमता अभिवृद्धी		अन्य	३११५९	नेपालसरकार - समानिकरण अनुदान - नगद अनुदान	१	३००
८	खेलमैदान मर्मत , जनचेतना आवि, जोरसल्ल[फुलवारी टोल		अन्य	३११५९	नेपालसरकार - समानिकरण अनुदान - नगद अनुदान	१	५०
९	खानेपानी मर्मत शिव मन्दीर टोल		अन्य	३११५९	नेपालसरकार - समानिकरण अनुदान - नगद अनुदान	१	७०
१०	खानेपानी मर्मत सार		अन्य	३११५९	नेपालसरकार - समानिकरण अनुदान - नगद अनुदान	१	१००
११	गुठीघर निर्माण		अन्य	३११५९	नेपालसरकार - समानिकरण अनुदान - नगद अनुदान	१	१००
१२	चेतना विस्तार कार्यक्रम		दलित	३११५९	नेपालसरकार - समानिकरण अनुदान - नगद अनुदान	१	१००
१३	चारघर पल्टीक सर्ट मर्मत चारघर, जोरसल्ल[फुलवारी		अन्य	३११५९	नेपालसरकार - समानिकरण अनुदान - नगद अनुदान	१	१००
१४	जेष्ठ नागरीक सम्मान		जेष्ठनागरिक	३११५९	नेपालसरकार - समानिकरण अनुदान - नगद अनुदान	१	१००
१५	जोरसल्ल फुलवारी घडेरी सम्याउन लोरेखादलित युवा जागरण समाज		अन्य	३११५९	नेपालसरकार - समानिकरण अनुदान - नगद अनुदान	१	२००
१६	जलश्रोत आवि झ्याल ढोका मर्मत		अन्य	३११५९	नेपालसरकार - समानिकरण अनुदान - नगद अनुदान	१	५०
१७	टवाइल टमर्मत सिद्ध आवि, वाशपुरा टोल		अन्य	३११५९	नेपालसरकार - समानिकरण अनुदान - नगद अनुदान	१	१००
१८	टवाइल टमर्मत वरवोट आवि वाशपुरा		अन्य	३११५९	नेपालसरकार - समानिकरण अनुदान - नगद अनुदान	१	१००
१९	धन्नजय गुठी निर्माण		अन्य	३११५९	नेपालसरकार - समानिकरण अनुदान - नगद अनुदान	१	१००

२०	फर्निचर सभा हल निर्माण सिहकाली मावि रमीत, शिव मन्दीर रमित टोल		अन्य	३११५९	नेपालसरकार - समानिकरण अनुदान - नगद अनुदान	१	६०
२१	भुजल टोल खानेपानी मर्मत		अन्य	३११५९	नेपालसरकार - समानिकरण अनुदान - नगद अनुदान	१	५०
२२	भुमथान मर्मत भुमथान, वासपुरा टोल		महिला	३११५९	नेपालसरकार - समानिकरण अनुदान - नगद अनुदान	१	५०
२३	महिला उत्थान उद्यशिल सिलाइ कटाइ		महिला	३११५९	नेपालसरकार - समानिकरण अनुदान - नगद अनुदान	१	१००
२४	लामासोती वासपुरा प्लास्टीक सर्ट		अन्य	३११५३	नेपालसरकार - समानिकरण अनुदान - नगद अनुदान	१	१५०
२५	वडा कार्यालय सम्वन्धी चालु खर्च		अन्य	३११५९	नेपालसरकार - समानिकरण अनुदान - नगद अनुदान	१	५००
२६	वुस्तीङ खानेपानी मर्मत		अन्य	३११५९	नेपालसरकार - समानिकरण अनुदान - नगद अनुदान	१	५०
२७	वासपुरा टोल खानेपानी		अन्य	३११५९	नेपालसरकार - समानिकरण अनुदान - नगद अनुदान	१	५०
२८	विपत तथा जलवायु सम्वन्धी जनचेतना कार्यक्रम		अन्य	३११५९	नेपालसरकार - समानिकरण अनुदान - नगद अनुदान	१	२३०
२९	साघु निर्माण तिलपुङ		अन्य	३११५१	नेपालसरकार - समानिकरण अनुदान - नगद अनुदान	१	२५
३०	सार प्लास्टीक सर्ट मर्मत		अन्य	३११५३	नेपालसरकार - समानिकरण अनुदान - नगद अनुदान	१	१००
३१	सिहकाली कृषी सहकारी सिलाइ कटाइ		महिला	३११५९	नेपालसरकार - समानिकरण अनुदान - नगद अनुदान	१	१००
३२	महिला स्वास्थ्य स्वयसेविकालाइ यातायात खर्च		स्वास्थ्य	३११५१	नेपालसरकार - समानिकरण अनुदान - नगद अनुदान	१	५०
३३	मातृ शिसु पोशाण कार्यक्रम		स्वास्थ्य	३११५१	नेपालसरकार - समानिकरण अनुदान - नगद अनुदान	१	२००
३४	वर्थीङ सस्टो खानेपानी वत्ती		स्वास्थ्य	३११५१	नेपालसरकार - समानिकरण अनुदान - नगद अनुदान	१	१००
३५	कोठा ढलान चर्पी निर्माण स्वास्थ्य चोकी		स्वास्थ्य	३११५१	नेपालसरकार - समानिकरण अनुदान - नगद अनुदान	१	१००
३६	विधुतीय पोल खरीद शिव मन्दीर टोल		विधुत	३११५३	नेपालसरकार - समानिकरण अनुदान - नगद अनुदान		१५०
					कूल जम्मा		४५००

अनुसूची–७

सोलुदुधकुण्ड नगरपालिकाको संगठन संरचना र दरबन्दी

सोलुदुधकुण्ड नगरपालिकाको संगठन संरचना

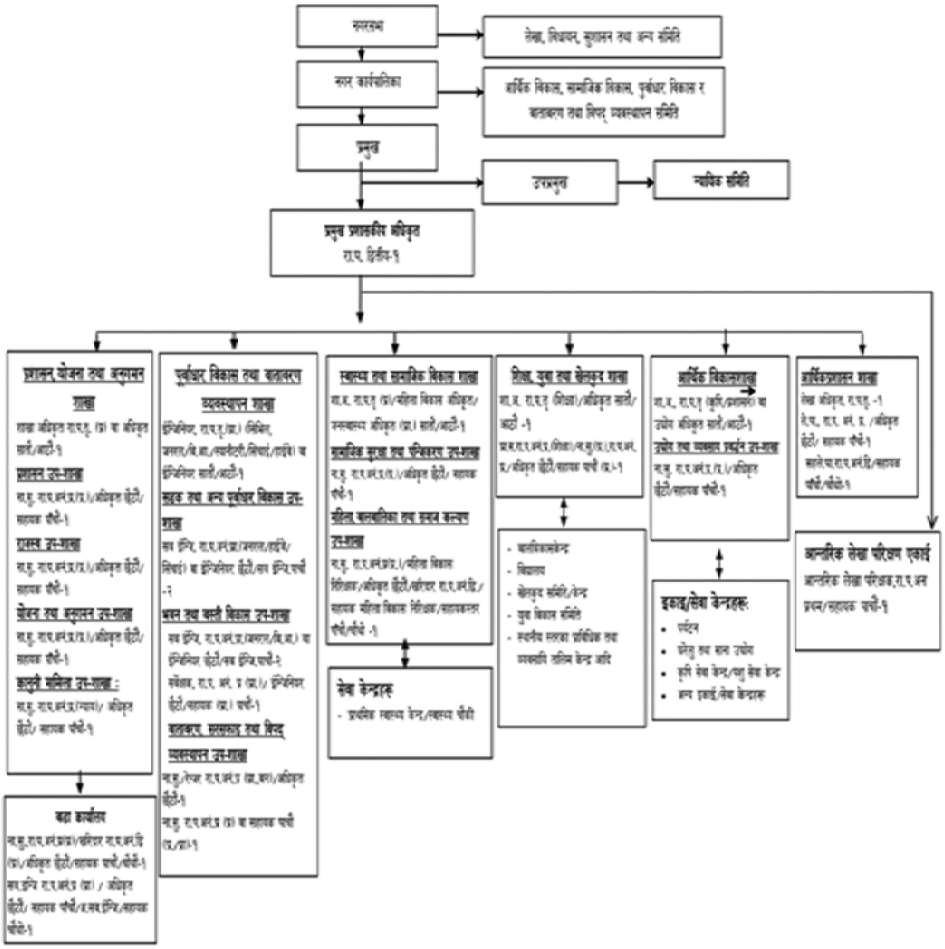

बडा कार्यालयतर्फ

क्र.सं.	पदनाम	श्रेणी/तह	प्राविधिक	अप्राविधिक	जम्मा
१	नायब सुब्बा/खरिदार	रा.प अन.प्रथम (प्र.) वा अधिकृत छैठौं वा रा.प अन.द्वि.(प्र.)/सहायक पाचौं/चौथो	०	१	१
२	सब इन्जिनियर/ असिस्टेन्ट सब इन्जिनियर	रा.प अन.प्रथम (प्र) वा अधिकृत छैठौं वा सहायक पाचौं/चौथो (प्र.)	१	०	१
		प्रति बडा कर्मचारी संख्या	१	१	२

सोलुदुधकुण्ड नगरपालिकाको संगठन संरचना

दरवन्दी तेरीज

क.सं.	पद नाम	श्रेणी/तह	प्राविधिक	अप्राविधिक	जम्मा
		कार्यपालिकातर्फ			
१	प्रमुख प्रशासकीय अधिकृत (उप-सचिव)	रा.प.द्वितीय	०	१	१
२	शाखा अधिकृत	रा.प.तृतीय (प्रशासन) वा अधिकृत सातौं/आठौं	०	१	१
३	शाखा अधिकृत	रा.प.तृतीय (शिक्षा) वा अधिकृत सातौं/आठौं	०	१	१
४	जनस्वास्थ्य अधिकृत/म.वि.अ.	स्वास्थ्य अधिकृत सातौं/आठौं वा रा.प.तृतीय (विविध)	१	०	१
५	कृषि अधिकृत	रा.प.तृतीय (कृषि/पशु) वा अधिकृत सातौं/आठौं	१	०	१
६	लेखा अधिकृत	रा.प तृतीय (लेखा)	०	१	१
७	इन्जिनियर	रा.प तृतीय (प्रा. सिभिल, जनरल, बि.आ., स्यानिटरी, सिंचाई, हाई वे) वा इन्जिनियर सातौं/आठौं	१	०	१
८	नायब सुब्बा	रा.प अन.प्रथम वा अधिकृत छैठौं/सहायक पाचौं	०	६	६
९	नायब सुब्बा (न्याय)	रा.प अन.प्रथम वा अधिकृत छैठौं/सहायक पाचौं	०	१	१
१०	प्राविधिक सहायक (शिक्षा)	रा.प अन.प्रथम वा अधिकृत छैठौं/सहायक पाचौं	०	१	१
११	म.बि.नि./स.म.बि.नि. वा खरिदार	रा.प अन.प्रथम/सहायक पाचौं वा खरिदार/सहायक चौथो	०	१	१
१२	लेखापाल	रा.प अन.प्रथम वा अधिकृत छैठौं/सहायक पाचौं	०	१	१
१३	आन्तरिक लेखा परीक्षक	रा.प अन.प्रथम वा अधिकृत छैठौं/सहायक पाचौं	०	१	१
१४	सव इन्जिनियर	रा.प अन.प्रथम (प्रा. जनरल, सिंचाई, हाई वे) वा इन्जिनियर छैठौं/सहायक पाचौं	२	०	२
१५	सव इन्जिनियर	रा.प अन.प्रथम (प्रा. जनरल, बिल्डिंग आर्किटेक्ट)) वा इन्जिनियर छैठौं/सहायक पाचौं	२	०	२
१६	सर्भेक्षक	रा.प अन.प्रथम (प्रा.) वा सहायक पाचौं (प्रा.)	१	०	१
१७	रेन्जर/नायब सुब्बा	रा.प अन.प्रथम (प्रा. वन) वा अधिकृत छैठौं/सहायक पाचौं	१	०	१
१८	सह लेखापाल	रा.प अन. द्वित्तीय/सहायक पाचौं/चौथो	०	१	१
		प्रति नगर कार्यपालिका कर्मचारी संख्या	९	१६	२५
		२५ हजारसम्म जनसंख्या भएको नगरपालिकाको संख्या		३१	
		नगर कार्यपालिकाको जम्मा कर्मचारी संख्या	२७९	४९६	७७५

नगरपालिकाको दैनिक कार्य संचालनका लागि भौगोलिक अवस्था यातायात पहुँच र सेवा प्रवाहमा सरलता ल्याउन समेत माथि उल्लेखित संगठन संरचना तथा दरबन्दी तेरिजमा उल्लेख भएका दरबन्दीबाट पर्याप्त नभएकोले निम्नानुसारका दरबन्दीहरु स्वीकृत गर्ने ।

क्र.सं.	पदनाम	श्रेणी, तह	प्राविधिक	अप्राविधिक	जम्मा	कै.
१	सूचना प्रविधि अधिकृत	रा.प.तृतिय	१	०	१	समानीकरण
२	इन्जिनियर	रा.प.तृतिय	१	०	१	कन्टिनजेन्सी
३	सब इन्जिनियर	रा.प.अनं. प्रथम (१ जना इलेक्ट्रीक समेत)	२	०	२	कन्टिनजेन्सी
४	अ.सब इन्जिनियर	रा.प.अनं. द्वितीय	२	०	२	कन्टिनजेन्सी
५	ना.प्रा.स.कृषि	रा.प.अनं. द्वितीय	५	०	५	समानीकरण (३ जना)
६	ना.प्रा.स.पशु	रा.प.अनं. द्वितीय	५	०	५	
७	नगर प्रहरी स.निरिक्षक	रा.प.अनं. द्वितीय	१	०	१	
८	नगर प्रहरी	श्रेणी विहिन	१०	०	१०	
९	हलुका सवारी चालक	श्रेणी विहिन	०	२	२	
१०	हेभी सवारी चालक	श्रेणी विहिन	०	७	७	
११	कार्यालय सहयोगी	श्रेणी विहिन	०	१८	१८	कार्यालय, अस्पताल, वडा समेत
		जम्मा	**२७**	**२७**	**५४**	

अनुसूची–८

कन्टिन्जेंसीबाट प्रस्तावित कार्यक्रमहरूको विवरण

सि.नं.	खर्च शीर्षक नम्बर	विवरण	कूल जम्मा
१	२२४१२	अन्य सल्ला शुल्क	२४४८५५०
२	२१११४	फिल्ड भत्ता	१५०००००
३	२११२१	पोशाक	१२००००
४	२२११२	संचार महशुल	२४०००
५	२२११२	संचार महशुल (विज्ञापन)	१५०००००
६	२२१२२	अन्य भाडा	३०००००
७	२२२११	इन्धन	५०००००
८	२२२१३	बीमा	१०००००
९	२२६११	अनुगमन तथा मुल्याकंन	५०००००
१०	२२४११	सल्ला तथा परामर्श खर्च	१०००००
११		सवारी साधन मोटरसाइकल	३५००००
१२	२२७११	विविध खर्च	२०००००
जम्मा			**७६४२५५०**

अनुसूची–९

पेश्की तथा बेरुजुको विवरण

स्थानीय तह लेखारीक्षण प्रतिवेदन, प्रदेश नं. १, सोलुखुम्बु

सोलुदुधकुण्ड नगरपालिका
लेखापरीक्षण प्रतिवेदन

गत वर्षको रु.६७ लाख २० हजार र यो वर्षको आय रु.१२ करोड ७८ लाख ८० हजारसमेत रु.१३ करोड ४६ लाख आय भई रु.१० करोड ४९ लाख ५७ हजार खर्च गरी रु.२ करोड ९६ लाख ४३ हजार मौज्दात रहेको छ। सो कारोवारको लेखापरीक्षणबाट देखिएका व्यहोरा देहाय छन ।

१. **सम्पत्तिको स्वामित्व :** स्थानीय तहको सेवा संचालन तथा व्यवस्थापन सम्वन्धी आदेश, २०७४ को बुदाँ नं. ७९ अनुसार स्थानीय तहमा समाहित भएका साविकका स्थानीयत निकायको कुनै चल, अचल सम्पत्ति, दायित्व तथा अभिलेख त्यसरी कायम भएको स्थानीय तहमा स्वत: हस्तान्तरण हुने र सोको अभिलेख तथा जिन्सी लगत वर्षान्त भित्र तयार गरी प्रतिवेदन सार्वजनिक गर्नुपर्ने व्यवस्था छ। यो तह र साविकका निकायमा रहेको चल, अचल, जिन्सी सामानको अभिलेख राखी तोकिए बमोजिम प्रतिवेदन गरेको पाईएन। त्यसैले सम्पत्ति र सामानको संरक्षणमा तत्काल ध्यान दिनुपर्ने देखिन्छ।

२. स्थानीय स्वायत्त शासन नियमावली, २०५६ को नियम १३५ अनुसार प्रत्येक नगरपालिकाले आफ्नो कार्य क्षेत्र भित्र योजना छनौट र संचालन गर्दा नगर क्षेत्रको भौतिक पूर्वाधार तथा सेवा सुविधा, स्रोत परिचालन र आय आर्जनका सम्भावना लगायतका कुराहरुका आधारमा छनौट गर्नुपर्ने व्यवस्था पर्ने व्यवस्था छ। यो तहले २९३ वटा आयोजनाहरु छनौट गरी रु.४,८७,६५,१७१।- खर्च गरेकोमा स्थानीय आवश्यकता, प्राथमिकीकरण र प्रतिफलमा आधारित योजना छनौट नभएको, छनौट भएका योजनाहरु मध्ये अधिकांश योजनाहरु रु.५०,०००।- भन्दा साना रहेका, साना योजनाहरुको छनौट र परिचालनबाट योजनाको प्रशासनिक खर्चमा वृद्धि भई मितव्ययीता कायम हुन सकेको देखिएन। त्यसैले परिचालित योजनाबाट अधिकतम् लाभ र प्रतिफल प्राप्त हुने गरी प्राथमिकीकरण र योजना मितव्ययीता कायम हुने गरी योजना छनौट गर्न ध्यान दिनुपर्ने देखिन्छ।

३. **खरिद व्यवस्थापन :** सार्वजनिक खरिद ऐन, २०६३ को दफा ८(२) मा खरिद गर्दा प्रतिस्पर्धा सीमित हुने गरी टुक्रा गरी खरिद गर्न नहुने व्यवस्था छ। फर्निचर एण्ड फिक्चर्स र मेशिनरी औजार बापत विभिन्न आपुर्तिकर्ताबाट पटक पटक गरी रु.३०८५१७२।- को सामान खरिद गरेको छ। वर्षान्तमा निकाशा प्राप्त भएको तथा आवश्यकताका आधारमा खरिद गरिएको कार्यालयको प्रतिक्रिया छ। समयवद्ध खरिद व्यवस्थापन गर्नुपर्ने देखिन्छ।

४. **कोष दाखिला :** स्थानीय तहको शासन सञ्चालन सम्वन्धमा गरिएको आदेश, २०७३ को बुदाँ नं. २९ मा आर्थिक वर्षको अन्तमा बडामा बाँकी मौज्दात स्थानीय संचित कोष खातामा जम्मा गर्ने व्यवस्था छ। साविकका गोरखानी सहित २ निकायकोमौज्दात रु.२२,२०,१४१।-स्थानीय संचित कोष दाखिला गर्नुपर्ने देखिएको छ।

५. **मूल्य अभिवृद्धि कर :** सार्वजनिक खरिद नियमावली, २०६३ को नियम १९(२)(क) अनुसार बीस हजार भन्दा कम रकमको मालसामान वा निर्माण कार्य गराउँदा मूल्य अभिवृद्धि कर दर्ता प्रमाणपत्र गरेकासँग खरिद गर्नुपर्ने व्यवस्था छ। मूल्य अभिवृद्धि कर दर्ता नभएका २ फर्महरुसँग रु.६५३२००।- को सामान खरिद गरेको देखिएको छ। मूल्य अभिवृद्धि करमा दर्ता भएका फर्मबाट खरिद गर्दा सजगताको साथ ध्यान दिनुपर्दछ।

६. **आन्तरिक आय :** स्थानीय निकाय आर्थिक प्रशासन नियमावली, २०६४ को नियम ४ र ५ मा आय दाखिला तथा लेखा अद्यावधिक गर्ने सम्वन्धि व्यवस्था रहेको छ। यो वर्ष नगदी रसिदका ३१० प्याड मध्ये २१० राजश्व फोटमा बुझाएको देखिन्छ। कति नगदी रसिद उपयोग गरी संकलन भएको राजस्व एकीन हुने स्पष्ट अभिलेख राखेको देखिएन। नयाँ संरचना लागु भए पछि स्थानीय तहमा समाहित भएका साविकका निकायको राजस्व आम्दानीको अभिलेख राखेको छैन। त्यसैले यथार्थ राजश्व आय कति एकिन गर्न सकिएन। रसिद नियन्त्रण खाता अद्यावधिक गरि आय अभिलेख व्यवस्थित गर्ने तर्फ ध्यान दिनु पर्दछ।

७. **जिम्मेवारी सार्नुपर्ने :** स्थानीय तहको शासन सञ्चालन सम्वन्धमा गरिएको आदेश, २०७३ को बुदाँ नं. २९ मा आर्थिक वर्षको अन्तमा कार्यालयको खातामा रहेको बाँकी स्थानीय सञ्चित कोष खातामा जम्मा गर्ने व्यवस्था छ। खाताको मौज्दात रु.२,७४,२३,०९२।- को जिम्मेवारी सारेको देखिएन। मौज्दात स्थानीय सञ्चित कोष खातामा जिम्मेवारी सार्नुपर्ने देखिएको छ।

८. **जिन्सी दाखिला :** आर्थिक कार्यविधि नियमावली, २०६४ को नियम ४७(१) मा जिन्सी सामानको विवरण सहित आम्दानी बाँधि अभिलेख अद्यावधिक राख्नुपर्ने व्यवस्था छ।मोटर साइकल सहित ५ थान विभिन्न सामानहरु रु.३,९९,३८९।- को खरिद गरेकोमा जिन्सी खातामा दाखिला भएको देखिएन। प्राप्त सामान तथा सम्पत्ति दाखिला गरेको प्रमाण पेश हुनुपर्छ।

९. **संचितकोष** : साविकको टाक्सिन्दु गा.वि.स र हाल नपा वडा १ कार्यालय खातामा रहेको मौज्दात १०८२४३९।- संचित कोष खातामा दाखिला गर्नुपर्दछ ।

१०. **बिलभरपाई बेगर खर्च** : कार्यविनि नियमावली २०६४ को नियम ३६(३) बमोजिम बिलपरपाई राखी खर्च लेख्नुपर्नेमा विभिन्न ३ संस्थाको योजनामा खर्च भएको रु ३२९०००।- बिल भरपाइ बेगर खर्च लेखेकोले उक्त खर्चको प्रमाण पेश गर्नुपर्दछ ।

११. **जिन्सी दाखिला** : आर्थिक कार्यविनि नियमावली २०६४ को नियम ४१(१) बमोजिम जिन्सी सामानको आम्दानी कार्य अभिलेख राख्नुपर्नेमा रु ४०४९००।- बराबरका सामान जिन्सी आम्दानी नबाधेकोले आम्दानी बाँधि प्रमाण पेश गर्नुपर्दछ ।

बेरुजू स्थिति:

यो वर्ष लेखापरीक्षणबाट रु.१ करोड ६ लाख ८६ हजार बेरुजू रहेकोमा लेखापरीक्षण प्रतिवेदन उपलब्ध गराएपछि रु ५५ लाख ९८ हजार फछ्र्यौट भई बाँकी रु ५० लाख ८८ हजारमध्ये नियमित गर्नुपर्ने रु.२८ लाख ६८ हजार र पेश्की रु.२२ लाख २० हजाररहेको छ ।

अनुसूची–११

आर्थिक वर्ष २०७५।०७६ का लागि प्रस्ताव गरिएको कर, दस्तुर तथा जरिवानाको दर

सि.नं.	विवरण	आ.व. २०७५/७६ का लागि निर्धारण गरिएको करका दरहरू			
१	घर तथा जग्गा बहालमा दिएमा घर तथा जग्गा धनीबाट लिइन बहाल कर (महिलाहरूमा घर तथा जग्गाको स्वामित्व भएमा निर्धारित दरमा १ प्रतिशत छुट दिइन)	सम्झौता रकमको १२ प्रतिशत			
घर तथा जग्गाको स्वामित्व महिलाहरूमा भएका १ प्रतिशत र आ.व.को पहिलो चौमासिक भित्रमा कर बुझाएमा १ प्रतिशत छुट दिइन साथै, सम्झौता विना घर तथा जग्गा बहालमा दिएमा वा लिएमा दुबै पक्षलाई जरिवाना रु १००० जरिवाना गरिन्छ भन एक आर्थिक वर्षमा नबुझाएमा वार्षिक १० प्रतिशत जरिवना लाग्नछ।					
२	**मालपोत तथा भुमिकरसम्बन्धी**				
क	नगरपालिकाल मालपोत तथा भुमिकर वापत बार्षिक रूपमा एकमुष्ठ रूपमा लिइन न्युनतम कर (एक रोपनीसम्म न्युनतम मानिन)	रु ५०			
ख	न्युनतम सिममा भन्दा बढी रहस (एक रोपनीभन्दा बढी रहस)	अब्बल	दोयम	सीम	अन्य
	थप हुन रकम प्रति रोपनी	१०	८	७	५
ग	मालपोत कार्यालयका लागि गरिन जुनसुकै सिफारिस पत्रको सिफारिस दस्तुर (नामसारी, चारकिल्ला आदी)	रु ५००			
घ	बैंक प्रयोजनार्थ मालपोतसम्बन्धी सिफारिस	रु ३००			
ङ	जग्गा प्लटिङ्ग सिफारिस प्रति वर्ग फिट (व्यवसायीक प्रयोजनका लागि)	रु १०			
च	ट्रेस नक्सा	रु.१५०			
३	**मनोरञ्जन कर**				
क	सिनस हल संचालन गरस (वार्षिक)	रु ५०००			
ख	स्टज कार्यक्रम तथा एक्स्पो कार्यक्रम (एक पटकमा)				
	अ .स्थानीय संस्थाहरूको लागि	रु ५००			
	आ.गैरसरकारी संस्थाहरूको लागि	रु २०००			
	इ.व्यवसायिक संस्थाहरूको लागि	रु ५०००			
४	**सिफारिस तथा फाराम दस्तुर**				

क	पसिन सिफारिस	रु २००
ख	नपाली नयां नागरिकता फारामसहित सिफारिस	रु १००
ग	नपाली नागरिकता प्रतिलिपि फारामसहित सिफारिस	रु १००
घ	अंगीकृत नयां तथा प्रतिलिपि नागरिकता फारामसहित सिफारिस	रु १०००
ङ	नागरिकताको लागि नयां तथा प्रतिलिपि फाराम वापत	रु १०
च	सर्जिमिन मुचुल्का गर्नु पर्ने सिफारिस (मालपोत, नागरिकता जस्ता कार्यहरूका लागि)	रु १०००
छ	बत्ति वा पानीको सिफारिस	रु ५००
ज	नाता प्रमाणित सिफारिस	
	अ .नपालीमा	रु ३००
	आ.अंग्रजीमा	रु ५००
झ	घर बाटो प्रमाणित वा फुकुवा सिफारिस (प्रति कित्ता)	रु २००
ञ	अस्थायी ठाना प्रमाणित, अन्य प्रमाणित	रु ५००
ट	योजना संचालनका लागि गरिनजुनसुकै सिफारिसका लागि (योजना सम्झौता, पश्कोमाग र फरफराक आदी)	रु ५००
ठ	छुट जग्गा दर्ता सिफारिस	रु १०००
ड	सम्बन्ध विच्छेद सिफारिस	रु ३००
ध	घरनक्सा पास अनुमतिको लागि निवेदन र म्याद थप मागको फाराम दस्तुर	रु ५००
न	**उद्योग स्थापनाका लागि सिफारिस**	
	अ.१ लाख देखी ३ लाखसम्म	रु १००
	आ.३ लाख देखी ५ लाखसम्म	रु ५००
	इ.५ लाख देखी १० लाखसम्म	रु १०००
	ई.१० लाख देखी २५ लाखसम्म	रु १५००
	उ.२५ लाख देखी ५० लाखसम्म	रु ३०००
	उ.५० लाख देखी १ करोडसम्म	रु ५०००
	ए.१ करोडभन्दा माथि	रु ७५००
प	**काठ चिरान तथा निकासीका लागि सिफारिस**	
	अ .घरायसी प्रयोजनका लागि प्रति रुख	रु १००

	आ.व्यवसायीक प्रयोजनका लागि प्रति क्यु फिट	रु ५
फ	**निजि विद्यालय अपग्रेड तथा दर्ता सिफारिस**	
	अ.आ.वि. तहसम्मका लागि	रु ५०००
	आ.मा.वि. तहसम्मका लागि	रु १००००
	इ कलेज/क्याम्पस तहसम्मका लागि	रु १५०००
ब	**माथिको बुँदामा कतै नसमेटिएका अन्य जुनसुकै सिफारिस वापत**	**रु ३००**
५	**होर्डिङ बोर्ड राख्ने अनुमति वापतको शुल्क प्रति गोटा**	
क	मदिरा तथा सूर्तीजन्य बाहेकको विज्ञापनमा	रु ५००
ख	मदिरा तथा सूर्तीजन्य सहितको विज्ञापनमा	रु १०००
ग	डिलरमा आधारित व्यवसायिक व्यानरमा (व्यवसायिक प्रचार)	रु १५००
घ	रोडक्रस व्यानर प्रति गोटा (एक हप्ता/महिनाको लागि)	रु १००/५००
ङ	पोल व्यानर प्रति गोटा (एक हप्ता/महिनाको लागि)	रु ५०/२५०
च	कुनै खास महत्सोव/जात्रा/प्रतियोगिता/व्यवसायिक होर्डिङ बोर्ड (न.पा. तोकेको स्थानमा) प्रति क्यु फिट	रु ५
६	**धितो तथा सम्पत्ति मुल्याकंन गरे वापत मुल्याकित कूल रकममा प्रति हजार**	रु २
७	**जग्गा सीमा विवादमा अमिन खटाइ सीमाङ्कन गर्नु पर्दा निवेदकले एक पटकका लागि तिर्नुपर्ने शुल्क**	रु १०००
८	**अस्थायी घुम्ती पसल वापत लिइने कर प्रति दिन**	
क	कपडा पसल/ खुद्रा पसल/ भाँडा पसल/घ्यु पसल	रु २५
ख	तरकारी/ फलफुल पसल	रु १०
ग	हाँस/कुखुरा बिक्रि प्रति गोटा	रु ५
घ	चौपाया जनावरहरू बिक्रि प्रति गोटा	रु २५
ङ	नाम्लो भकारीजस्ता चोयाबाट बनाइएका बस्तु प्रति गोटा	रु ५
च	खाद्यान्न बिक्रि प्रति बोरा	रु ५
छ	रेडियो घडी जस्ता इलेक्ट्रोनिक्स सामानहरू	रु २०
ज	ढिक पसल (सटरहरू वापत)	रु २०
झ	अन्य जुनसुकै पसलहरू वापत	रु २०
९	**पार्किङ शुल्क (प्रति दिन)**	

क	कार तथा जिपका लागि	रु ५०			
ख	ट्र्याक्टर	रु ७५			
ग	ट्रक तथा बस	रु १००			
घ	लहरी, डोजर, स्काभर्टर तथा लोडर	रु १५०			
१०	**व्यवसाय दर्ता शुल्क (सबै उद्योगहरूका लागि तोकिएकोमा बाहेक)**	रु ५००			
११	व्यवसाय दर्ता प्रमाणपत्र प्रतिलिपि	रु ३००			
१२	घ वर्गको लाइसेन्स/इजाजत पत्र (नवीकरण रु.२०००,सूचिकृत: रु.१०००, प्रतिलिपि रु.५००)	रु. ५०००			
१३	**व्यवसाय नविकरण वार्षिक शुल्क**	क	ख	ग	घ
क	ज्वलन्त पसल	५०००	४०००	३०००	२०००
ख	इलेक्ट्रोनिक्स तथा इलेक्ट्रिकल पसल	२५००	२०००	१५००	१०००
ग	मदिरा तथा सूर्तिजन्य पदार्थ सहितको पसल	३५००	३०००	२५००	२०००
घ	किराना पसल तथा अन्य पसल	१५००	१०००	८००	५००
ङ	सवारी साधन विक्रेता पसल/ सोरुम	५०००	४०००	३०००	२०००
च	हार्डवेयर तथा निर्माण सामाग्री सप्लायर्स	५०००	४०००	३०००	२०००
छ	अन्य विविध प्रकारका पसलहरू तथा व्यवसायहरू(जस्तो मर्मत केन्द्रहरू, पुल हाउस, जिम हाउस, मासु पसल लगायत कुनै पनि शीर्षकमा नपरेका व्यवसायहरू)	२०००	१५००	१०००	५००
ज	फर्निचर निर्माण गरि बिक्रि गर्ने व्यवसाय	३०००	२५००	२०००	१५००
झ	ग्रिल उद्योग	५०००	४०००	३०००	२०००
ञ	कुटानी पिसानी मिल	१०००	७००	५००	३००
ट	ऊर्जामुलक उद्योग (वायु ग्याँस, तथा अन्य स्रोतहरूबाट ऊर्जा पैदा गर्ने उद्योग व्यवसाय)	२५००	२०००	१५००	१०००
ठ	मोटरसाइकल जस्ता दुई पाङ्ग्रे सवारी साधन मर्मत गर्ने वर्कसप	२०००	१५००	१०००	५००
ढ	चारपाङ्ग्रे तथा हेभी इक्युपमेन्टर ट्र्याक्टर जस्ता सवारी साधनहरू मर्मत गर्ने वर्कसप	३०००	२५००	२०००	१५००
ण	**पर्यटन उद्योग वार्षिक शुल्क**				
	अ.होटल, रेष्टुरेन्ट, बार आदी	५०००	३०००	२०००	१०००
	आ.चिया पसल तथा बेकरी पसल	२०००	१५००	१०००	५००

	इ.जिप, बस काउन्टर	कुनै एउटाको मात्र काउन्टर भएमा रु १५०० र दुई वा सोभन्दा बढी भएका रु २५०० लिइनछ।			
	ई.ट्राभल एजन्सी	३५००	३०००	२५००	२०००
	उ.तारहोटल, रिसोर्ट आदी	रु १००००			
त	**सेवा तथा संचार उद्योग वार्षिक शुल्क**				
	अ.छापाखाना, परामर्श सेवा, फोटोग्राफी जस्ता प्रकृतीका पसलहरू	५०००	३०००	२०००	१०००
	आ.निजि क्षेत्रका सञ्चार स्थापना प्रति टावर	रु ५०००			
	इ.निजि क्षेत्रका मोवाइल सेवा प्रदायक	५०००	३०००	२०००	१०००
	ई.ईमेल तथा इन्टरनेट सेवा प्रदायक संस्था	५०००	३०००	२०००	१०००
थ	**स्वास्थ्य सेवा**				
अ	संस्था दर्ता शुल्क	रु १००००			
द	**वार्षिक शुल्क**				
	अ.प्राइभेट अस्पताल तथा नर्सिङ होम	३५०००	३००००	२५०००	२००००
	आ स्वास्थ्य क्लिनिक तथा ल्याव सेवा	७०००	५०००	४०००	३०००
	इ औषधि पसल तथा मेडिकल सेवा	५०००	४०००	३०००	२०००
ध	**काठ चिरानी मिल**				
	अ.दर्ता शुल्क	रु ५०००			
	आ.वार्षिक नवीकरण शुल्क	२००००	१५०००	१००००	५०००
न	कृषि, पशु, वन्यजन्तु तथा वन पैदावरमा आधारित उद्योग व्यवसायीक संस्था तथा समूह	३०००	२५००	२०००	१०००
प	**इन्धन आयल स्टोर्स**				
	अ.दर्ता तथा अभिलेखिकरण शुल्क	रु ५०००			
	आ.वार्षिक नविकरण शुल्क	३००००	२५०००	२००००	१५०००
फ	भाषा शिक्षण, ट्युसन कक्षा, कम्प्युटर कक्षा जस्ता तालीम कक्षा संचालन गर्ने व्यवसाय	५०००	३०००	२०००	१०००
ब	वैदेशिक रोजगार सेवा	५०००	३०००	२०००	१०००
भ	घरजग्गा खरिद बिक्रि सेवा (ब्रोकर सेवा)	५०००	३०००	२०००	१०००

क वर्ग = रु १० लाख भन्दा माथि स्थिर पुँजी भएको ख वर्ग = रु ५ लाख दखि १० लाखसम्म स्थिर पुँजी भएको ग वर्ग = रु ३ लाख दखि ५ लाख सम्म स्थिर पुँजी भएको घ वर्ग = रु ३ लाखसम्म स्थिर पुँजी भएको माथि उल्लखित क, ङ, च, झ, द (अ) र प (आ) को लागि दहोबमोजिम हुनछ। क वर्ग = रु ५० लाख भन्दा माथि स्थिर पुँजी भएको ख वर्ग = रु ३० लाख दखि ५० लाखसम्म स्थिर पुँजी भएको ग वर्ग = रु १० लाख दखि ३० लाख सम्म स्थिर पुँजी भएको घ वर्ग = रु १० लाखसम्म स्थिर पुँजी भएको साथै, प्रत्यक आर्थिक वर्षको नविकरण दस्तुर नबुझाएमा १० प्रतिशत जरिवाना लाग्नछ।		
म	**सामुदायिक जलविद्युत वार्षिक शुल्क**	
अ	१०० किलो वाटसम्म	रु १००००
आ	१०० किलो वाटदखि १ मगा वाटसम्म	रु ५००००
इ	१ मगा वाटभन्दा माथि	रु १०००००
य	**व्यवसायिक जलविद्युत उत्पादन वार्षिक शुल्क**	
अ	१०० किलो वाटसम्म	रु २५०००
आ	१०० किलो वाटदखि १ मगा वाटसम्म	रु ७५०००
इ	१ मगा वाटदखि २५ मगा वाटसम्म	रु १५००००
ई	२६ मगा वाटदखि १०० मगा वाटसम्म	रु ३०००००
उ	१०० मगा वाटभन्दा माथि	रु ५०००००
र	**सामुदायिक एफ.एम. तथा रेडियो स्टेशन**	
अ	दर्ता वा अभिलखिकरण शुल्क	रु ५०००
आ	वार्षिक नविकरण शुल्क	रु ३०००
ल	**वित्तिय संस्थाहरू वार्षिक शुल्क**	
अ	नगालको पुर्ण स्वामित्व वा नगरपालिकाको बैकिङ कारोबार हुन वाणिज्य बैंक बाहकका कारोबार गर्ने मुख्य कार्यालय रहमा (बिमा कम्पनी समत)	रु १००००
आ	विकास बैंक, सहकारी संस्था, वित्तिय संस्था र धितोपत्र कारोबार गर्ने संस्था	रु २०००

इ	शाखा कार्यालय संचालन गरेकोमा उल्लेखित शुल्कमा	२५ प्रतिशत
ई	रिट्यान्स सम्बन्धी सेवा संचालन गर्ने तथा मुद्रा सटही काउण्टर	रु १०००
उ	कृषि सहकारी संस्था, किसान सहकारी संस्था	रु ५००
व	**गैरसरकारी संस्था सुचिकृत, दर्ता, नविकरण तथाकार्यक्रम स्वीकृती लिनका लागि**	
अ	सोलुखुम्बु जिल्लाभन्दा बाहिर दर्ता भई नगरपालिकालाई कार्यक्षेत्र बनाएका संस्थाहरू	रु १००००
आ	सोलुखुम्बु जिल्लाभित्र दर्ता भई नगरपालिकालाई कार्यक्षेत्र बनाएका संस्थाहरू	रु १०००
१४	चिकित्सक, कविराज, ईन्जिनियर, कानुन व्यवसायी, लेखापरिक्षण, दन्त चिकित्सक, अनुसन्धानकर्ता, पशुचिकित्सक आदी जस्ता सेवा प्रदान गर्नेहरूका लागि वार्षिक सेवा शुल्क	रु १०००
१५	**कार्गो व्यवसाय शुल्क**	
क	सामान ढुवानी गर्ने कम्पनी ता फर्मको लागि दर्ता शुल्क	रु १५००
ख	सामान ढुवानी गरेवापतको कार्गो शुल्क प्रति केजी	रु १.५०
१६	**निजी तथा भाडाका सवारी साधन पटके कर**	
क	बस, ट्रक, लहरी	रु ३०
ख	ट्र्याक्टर	रु ५०
ग	कार, जिप, भ्यान, पिकअप आदी हलुका सवारी साधन	रु २०
घ	हवाई कम्पनीका लागि वार्षिक शुल्क	रु १००००
१७	नगरपालिकाको स्वामित्वमा रहेको जग्गामा बनेको घर वा टहरामा घरधनी आफैं बसेमा प्रति वर्ग फिट वार्षिक बालबिटौरी कर **(कसैलाई भाडामा दिएमा घर जग्गा बहाल कर वापतको कर लिइने)**	रु १२
१८	**ढुंगा गिटी तथा बालुवा (प्रति घन फिट)**	
क	स्रोतबाट संकलन गरेकोमा	रु २
ख	निकासी गरेमा (संकलनमा थप हुन)	रु २
१९	**कार्यालयको इक्युपमेन्ट तथा सवारी साधन भाडामा दिएमा**	
क	एक्साभेटर २२० सि.सि.(प्रति घण्टा)	रु ५०००
ख	व्याकुलोडर (प्रति घण्टा)	रु २५००
ग	डबल टण्डेम रोलर (प्रति घण्टा)	रु ३५००
घ	टायर भएको रोलर (प्रति घण्टा)	रु ४०००

ङ	हमी ट्रिपर (प्रति दिन)	रु १००००
च	सानो ट्रिपर (प्रति दिन)	रु ५०००
२०	अन्य करहरू: प्रचलित कानुनबमोजिम हुन तथा कार्यपालिकाल आवश्यकता अनुसार करका शीर्षकहरू थपघट गरि सभाबाट अनुमोदन गराउन सक्नछ।	
माथि उल्लेखित दस्तुर एक आर्थिक वर्षभित्र नबुझाएमा बुझाउनु पर्ने दस्तुरमा १० प्रतिशत जरिवाना लाग्नेछ।		
२५	कृषि उत्पादन, जडिबुठी र अन्य सम्पदामा दर्ता बमोजिम निकासी कर तथा शुल्क	
क	अलैची प्रति क्जी	रु ०.५०
ख	चिराइतो प्रति क्.जी.	रु २
ग	लोक्ता र अर्घेली प्रति क्.जी.	रु २
घ	नपाली कागज प्रति कोरी	रु ५
ङ	सुगन्ध वाल प्रति क्जी	रु १
च	सतुवा तिन तलाँको	रु २
छ	लौठ सल्ला प्रति क्.जी.	रु १
ज	सुनपाती प्रति क्.जी.	रु १
झ	बैरुंग पाती प्रति क्.जी.	रु १
ञ	कुट्टी प्रति क्.जी.	रु १
ट	मजिठो प्रति क्.जी.	रु १
ठ	पदम चाल.जी.चुल्ठी प्रति क्/	रु १
ड	बोझो प्रति क्.जी.	रु १
ढ	बनलसुन प्रति क्.जी.	रु २
ण	भिरमह प्रति लिटर	रु ५
त	जटामसी प्रति क्.जी.	रु ३
थ	विस प्रति क्.जी.	रु २
द	बिसमा प्रति क्.जी.	रु ५
ध	इन्द्रपीको बीउ प्रति क्.जी.	रु १
न	कुरिला प्रति क्.जी.	रु १

प	पाँचऔलप्रति क्.जी.	रु ५
फ	ओखर बोक्रा प्रति क्.जी.	रु १
ब	सिलाजित प्रति क्.जी.	रु २
भ	रुद्राक्ष प्रति क्.जी.	रु १
म	भ्याउ प्रति क्.जी.	रु २
य	अमला प्रति क्.जी.	रु १
र	निर्मसी प्रति क्.जी.	रु २०
व	मुस्लि .जी.प्रति क्. (फच्यांग)	रु २
श	च्याउ प्रति क्.जी.	रु १
ष	झ्याउ प्रति क्.जी.	रु १
स	सानो जिउँदो पशु निकासी	रु ३०
ह	ठुलो जिउँदो पशु निकासी	रु ५०
क्ष	काँचो छाला प्रति क्.जी.	रु १०
त्र	हाडखोर प्रति बोरा (३० क्.जी.)	रु १०

घर नक्सा पास, नामसारी तथा अभिलेखीकरण वापत :

१. भवन, घर नक्सा पासको लागि					
भवनको किसिम	प्रयोजन (प्रति वर्ग फिटका लाग्न दस्तुर)				कैफियत
	आवासिय	औधोगिक/ व्यापारिक	सरकारी	संस्थागत	
क वर्ग	१०	१३	०	१३	
ख वर्ग	६	८	०	८	
ग वर्ग	५	७	०	७	
घ वर्ग	३	५	०	६	
२. भवनको नामसारी गर्नका लागि					
क वर्ग	४	७	०	७	
ख वर्ग	३	५	०	५	
ग वर्ग	२	५	०	५	
घ वर्ग	१	२	०	२	
३. भवनको मापदण्ड अनुसार नक्सा पास नहुने घरहरूको अभिलेखिकरण कार्य गर्नका लागि					
क वर्ग	५	७	०	८	
ख वर्ग	४	५	०	६	
ग वर्ग	२	४	०	५	
घ वर्ग	१	२	०	३	
४. कम्पाउण्ड वाल निर्माण कार्य गर्दा प्रति वर्ग फिट रु ०.५०					
५. भवन निर्माण गर्ने म्याद समाप्त भई म्याद थप गर्नु पर्ने नक्सा पासको लागि बुझाएको दस्तुरको १० प्रतिशत जरिवाना लाग्ने।					
६. नक्सा पास संशोधन गराए वापत हुने दस्तुर- नक्सा पास दस्तुरको २५ प्रतिशन हुनेछ।					
७. यस नगरपालिकामा व्यवसाय दर्ता नगराएको प्राविधिक परामर्श सल्लाह फर्म मार्फत घर नक्सा बनाई पेश गर्दा प्रति वर्ग फिट रु ०।५० थप दस्तुर लाग्नेछ।					
नोट: नक्सा पास भई भवन निर्माण भैसकेको भवन महिलाहरूको नाममा नामसारी गर्दा २५ प्रतिशत रकम छुट दिइनेछ।					

नोट:माथि उल्लेखित कर, जरिवाना तथा शुल्कका दरहरू बुझाउनु पर्ने समय सीमाभित्र नबुझाएमा वार्षिक १० प्रतिशतका दर (माथि उल्लेख नभएको हकमा)ले जरिवाना लाग्नेछ।

अनुसूची-१०

संघीय तथा प्रदेश मन्त्रालयबाट न.पा. क्षेत्रमा साझेदारीमा संचालन गरिने कार्यक्रमहरू

सि.नं.	खर्चशीर्षक नं.	योजनातथा कार्यक्रमको विवरण	संघीयखानपानी मन्त्रालय	संघीयशहरी विकास मन्त्रालय	जम्माबजट
१		वडा नं. ८ करुङको पत्ताल, मराङदीङ र लाखोपमा खानपानी निर्माण कार्य	४००००००		४००००००
२		वडा नं. ९ को गुम्बाटोल, गोरा, पोखरीचौर गोराखानी खानपानी निर्माण कार्य वडानं९	६५००००		६५००००
३		फाप्लु खानपानी निर्माण कार्य (समपुरक कोषबाट ५ लाख थप) वडा नं४	५०००००		५०००००
४		गुम्बा टोल सल्लरी खानपानी निर्माण कार्य	५०००००		५०००००
५		फोहोरमैला व्यवस्थापन केन्द्रको प्रारम्भिक वातावणीय अध्ययन तथा पूर्वाधार विकास		५००००००	५००००००
६		सल्लरी बसपार्क निर्माण कार्य		५००००००	५००००००
जम्मा			**५६५००००**	**१००००००० **	**१५६५००००**

अनुसूची ११

वार्षिक कार्यक्रम कार्यान्वयन तालिका

क्र. सं.	कामको विवरण	मिति	समय	स्थान	कार्यान्वयन गर्ने शाखा	सहयोगी
१.	यस जिल्ला अन्तर्गतका गै.स.स.तथा नगरपालिकाको आ.व. २०७४/०७५ को वार्षिक समीक्षा	२०७५ साउन १५ र १६ गत□	विहान १० बज□दि□खि अपरान्ह ५ बज□स□म	जि.स.स. सभा हल	सुचना शाखा	सम्बन्धित शाखा
2.	नगरपालिका र अन्तर्गत आ.व. २०७४/०७५ मा भए गर□□ काम कारवाही बार□सार्वजनिक सुनवाई	२०७५ साउन २५ गत□	विहान १० बज□दि□खि अपरान्ह ५ बज□स□म	जि.स.स. सभा हल	सूचना शाखा	सम्बन्धित शाखा
३.	नगरपालिकाको आन्तरिक ल□ा परीक्षण सम्पन्न	२०७५ भाद्र मसान्तसम्म			आर्थिक प्रशासन शाखा	सम्बन्धित शाखा
४.	नगरपालिकाका वडाध्यक्ष, वडा सचिव, प्रा.स. तथा सामाजिक परिचालकहरूलाई बजट□नीति तथा कार्यक्रम र मार्गदर्शन एवं सार्वजनिक सुनवाई, समीक्षा लगायत वडाको कार्यसंचालन बार□ा दिन□ अभिमुखीकरण	२०७५ भाद्र महिनाभित्र	विहान ११:०० बज□दि□खि	जि.स.स. सभा हल	सूचना शाखा	सम्बन्धित शाखा
५.	नगरपालिकाबाट आ.व. २०७४/०७५ मा भए गर□□ कार्यहरूको सामाजिक परीक्षणको मस्यौदा प्रस्तुति	२०७५ आश्विन २१ गत□	विहान ११:०० बज□	जि.स.स. सभा हल	सूचना शाखा	सम्बन्धित शाखा
६.	नगरपालिकाबाट आ.व. २०७५/०७६ मा गरिन□सामाजिक परिचालन र विकास	२०७५ आश्विन मसान्तसम्म			सामाजिक विकास शाखा	प्रशासन शाखा

	सम्बन्धी कार्यहरूको संचालन गर्न सूचना प्रकाशन र गै.स.स. सँग सम्झौता सम्पन्न					
७.	नगरपालिकाबाट चालु आ.व. २०७५/०७६ मा संचालन गरिन पूर्वाधार कार्यहरूको सर्वे डिजाइन सम्पन्न	२०७५ कार्तिक १५ सम्म			प्राविधिक शाखा	योजना शाखा
८.	नगरपालिका स्रोत अनुमान समितिबाट नगरपालिकाको कूल स्रोतको अनुमान, विश्लेषण एवं प्रक्षेपण वैठक	२०७५ कार्तिक मसान्तसम्म			राजस्व उपशाखा	आर्थिक प्रशासन र योजना शाखा
९.	सबै केन्द्र तथा वडा कार्यालयहरूसँग गरिन चौमासिक प्रगति समीक्षा	२०७५ मंसीर ४ गत	विहान ११ बज	जि.स.स. को सभाकक्ष	विहान ११ बज	जि.वि.स. सभा हल
१०	नगरपालिकाबाट आ.व. २०७५/०७६ मा संचालन गरिन योजना तथा कार्यक्रम (सामाजिक विकास-Software) को सूचना प्रकाशन वा उपभोक्ता समितिहरूसँग संझौता सम्पन्न तथा उपभोक्ता समितिका पदाधिकारीलाई अभिमुखीकरण	२०७५ मंसीर १५ गत	विहान ११ बज	योजना शाखा सामाजिक विकास शाखा	सूचना प्रविधि शाखा	सम्बन्धित शाखा
११	नगरपालिकाबाट आ.व. २०७५/०७६ मा संचालन गरिन योजना तथा कार्यक्रम (भौतिक पूर्वाधार तर्फ)) गर्न उपभोक्ता समितिहरू तथा निर्माण व्यवसायीसँग संझौता सम्पन्न तथा उपभोक्ता समितिका पदाधिकारीलाई अभिमुखीकरण	२०७५ मंसीर मसान्त	विहान ११ बज	सम्बन्धित वडा कार्यालय	योजना शाखा तथा सामाजिक विकास शाखा	सम्बन्धित शाखा
१२	नगरपालिका अन्तर्गत आ.व. २०7५/०७६ मा भए गरेका काम कारवाही बारे सार्वजनिक सुनवाई	२०७५ माघ १५ गत	विहान ११ बज दोखि	जि.स.स. को सभाकक्ष	सूचना प्रविधि शाखा	सम्बन्धित शाखा

१३	विषयगत कार्यालयहरूसँग गरिन चौमासिक प्रगति समीक्षा	२०७५ चैत्र ४ गत	विहान ११ बज	जि.स.स. को सभाकक्ष	सूचना शाखा	सम्बन्धित शाखा
१४	नगरपालिका तथा वडाल आर्थिक वर्ष २०७५/०७६ बजट तथा कार्यक्रम सम्झौता सम्पन्न गर्ने	२०७६ चैत्र मसान्त	अपरान्ह ५ बज भित्र	योजना शाखा	प्रशासकीय अधिकृत वा प्रमुख प्रशासकीय अधिकृतल तोकेको अन्य अधिकृत	सम्बन्धित शाखा
१५	नगरस्तरीय बालक्लव सञ्जालको वार्षिक भ	207५ चैत्र २५ गत	विहान ११ बज	जि.स.स. सभाकक्ष	सामाजिक विकास शाखा	सूचना शाखा
१६	नगरस्तरीय राजस्व परामर्श समितिबाट आ.व. २०७६/07७ को लागि राजस्वको सिफारिश	२०७६ वैशाख २ गत	विहान ११ बज	उपप्रमुखको कार्यकक्ष	राजस्व शाखा	सम्बन्धित शाखा
1७	आ.व. २०७६/07७ का लागि बजट क्षेत्र सिमा तथा मार्गदर्शन निर्धारण	२०७६ वैशाख ७ गत	विहान ११ बज	नगर प्रमुखको कार्यकक्ष	योजना शाखा	सम्बन्धित शाखा
१८	आ.व. २०७६/07७ का लागि वडागत बजट क्षेत्र सिमा निर्धारण गरी मार्गदर्शन सहित वडामा पठाउन	२०७६ बैशाख १० गत	अपरान्ह २ बज	प्रशासकीय अधिकृत	योजना शाखा	सम्बन्धित शाखा
1९	वडास्तरीय योजना तर्जुमा समितिको बैठक	२०७६ बैशाख १३ गत	विहान बज	वडाध्यक्षको कार्यकक्ष	वडा सचिव	सेवा केन्द्र प्रमुख वडा सचिव सामाजिक परिचालक
२०	**वस्तीस्तरीय भेला**	**२०७६ बैशाख १८ देखि २८ गतेसम्म**	**विहान ११ बजे**	**वडा कार्यालयले तोकेको वस्तीको स्थान**	**वडा सदस्य**	**सेवा केन्द्र प्रमुख वडा सचिव सामाजिक परिचालक**

	वडा नं. १	२०७६ बैशाख १८ गत	विहान ११ बज	"	वडा सदस्य	सञ्चालक केन्द्र प्रमुख वडा सचिव सामाजिक परिचालक
		२०७६ बैशाख १८ गत	विहान ११ बज	"	वडा सदस्य	सञ्चालक केन्द्र प्रमुख वडा सचिव सामाजिक परिचालक
		२०७६ बैशाख १८ गत	विहान ११ बज	"	वडा सदस्य	सञ्चालक केन्द्र प्रमुख वडा सचिव सामाजिक परिचालक
	वडा नं. २	२०७६ बैशाख १८ गत	विहान ११ बज	"	वडा सदस्य	सञ्चालक केन्द्र प्रमुख वडा सचिव सामाजिक परिचालक
		२०७६ बैशाख १८ गत	विहान ११ बज	"	वडा सदस्य	सञ्चालक केन्द्र प्रमुख वडा सचिव सामाजिक परिचालक
		२०७६ बैशाख १८ गत	विहान ११ बज	"	वडा सदस्य	सञ्चालक केन्द्र प्रमुख वडा सचिव सामाजिक परिचालक
	वडा नं. ३	२०७६ बैशाख १८ गत	विहान ११ बज	"	वडा सदस्य	सञ्चालक केन्द्र प्रमुख वडा सचिव सामाजिक परिचालक
		२०७६ बैशाख १८ गत	विहान ११ बज	"	वडा सदस्य	सञ्चालक केन्द्र प्रमुख वडा सचिव सामाजिक परिचालक

		२०७६ बैशाख १८ गत	विहान ११ बज	"	वडा सदस्य	सञ्चालक केन्द्र प्रमुख वडा सचिव सामाजिक परिचालक
	वडा नं. ४	२०७६ बैशाख १८ गत	विहान ११ बज	"	वडा सदस्य	सञ्चालक केन्द्र प्रमुख वडा सचिव सामाजिक परिचालक
		२०७६ बैशाख १८ गत	विहान ११ बज	"	वडा सदस्य	सञ्चालक केन्द्र प्रमुख वडा सचिव सामाजिक परिचालक
		२०७६ बैशाख १८ गत	विहान ११ बज	"	वडा सदस्य	सञ्चालक केन्द्र प्रमुख वडा सचिव सामाजिक परिचालक
	वडा नं. ५	२०७६ बैशाख १८ गत	विहान ११ बज	"	वडा सदस्य	सञ्चालक केन्द्र प्रमुख वडा सचिव सामाजिक परिचालक
		२०७६ बैशाख १८ गत	विहान ११ बज	"	वडा सदस्य	सञ्चालक केन्द्र प्रमुख वडा सचिव सामाजिक परिचालक
		२०७६ बैशाख १८ गत	विहान ११ बज	"	वडा सदस्य	सञ्चालक केन्द्र प्रमुख वडा सचिव सामाजिक परिचालक
	वडा नं. ६	२०७६ बैशाख १८ गत	विहान ११ बज	"	वडा सदस्य	सञ्चालक केन्द्र प्रमुख वडा सचिव सामाजिक परिचालक
		२०७६ बैशाख १८ गत	विहान ११ बज	"	वडा सदस्य	सञ्चालक केन्द्र प्रमुख वडा सचिव

						सामाजिक परिचालक
		२०७६ बैशाख १८ गत	विहान ११ बज दखि	"	वडा सदस्य	सघ कन्द्र प्रमुख वडा सचिव सामाजिक परिचालक
		२०७६ बैशाख १८ गत	विहान ११ बज दखि	"	वडा सदस्य	सघ कन्द्र प्रमुख वडा सचिव सामाजिक परिचालक
	वडा नं. ७	२०७६ बैशाख १८ गत	विहान ११ बज दखि	"	वडा सदस्य	सघ कन्द्र प्रमुख वडा सचिव सामाजिक परिचालक
		२०७६ बैशाख १८ गत	विहान ११ बज दखि	"	वडा सदस्य	सघ कन्द्र प्रमुख वडा सचिव सामाजिक परिचालक
		२०७६ बैशाख १८ गत	विहान ११ बज दखि	"	वडा सदस्य	सघ कन्द्र प्रमुख वडा सचिव सामाजिक परिचालक
	वडा नं. ८	२०७६ बैशाख १८ गत	विहान ११ बज दखि	"	वडा सदस्य	सघ कन्द्र प्रमुख वडा सचिव सामाजिक परिचालक
		२०७६ बैशाख १८ गत	विहान ११ बज दखि	"	वडा सदस्य	सघ कन्द्र प्रमुख वडा सचिव सामाजिक परिचालक
	वडा नं. ९	२०७६ बैशाख १८ गत	विहान ११ बज दखि	"	वडा सदस्य	सघ कन्द्र प्रमुख वडा सचिव सामाजिक परिचालक

		२०७६ बैशाख १८ गत	विहान ११ बजदेखि	"	वडा सदस्य	सञ्चालक केन्द्र प्रमुख वडा सचिव सामाजिक परिचालक
		२०७६ बैशाख १८ गत	विहान ११ बजदेखि	"	वडा सदस्य	सञ्चालक केन्द्र प्रमुख वडा सचिव सामाजिक परिचालक
		२०७६ बैशाख १८ गत	विहान ११ बजदेखि	"	वडा सदस्य	सञ्चालक केन्द्र प्रमुख वडा सचिव सामाजिक परिचालक
	वडा नं.१०	२०७६ बैशाख १८ गत	विहान ११ बजदेखि	"	वडा सदस्य	सञ्चालक केन्द्र प्रमुख वडा सचिव सामाजिक परिचालक
		२०७६ बैशाख १८ गत	विहान ११ बजदेखि	"	वडा सदस्य	सञ्चालक केन्द्र प्रमुख वडा सचिव सामाजिक परिचालक
		२०७६ बैशाख १८ गत	विहान ११ बजदेखि	"	वडा सदस्य	सञ्चालक केन्द्र प्रमुख वडा सचिव सामाजिक परिचालक
	वडा नं. ११	२०७६ बैशाख १८ गत	विहान ११ बजदेखि	"	वडा सदस्य	सञ्चालक केन्द्र प्रमुख वडा सचिव सामाजिक परिचालक
		२०७६ बैशाख १८ गत	विहान ११ बजदेखि	"	वडा सदस्य	सञ्चालक केन्द्र प्रमुख वडा सचिव सामाजिक परिचालक
२१.	बजेट तथा कार्यक्रम तर्जूमा समितिको वैठक	२०७६ बैशाख ३० गत	विहान ११: बजदेखि	उपप्रमुखको कार्यकक्ष	योजना शाखा	सम्बन्धित शाखा

२२.	विषयगत समितिको बैठक	२०७६ जेठ १ देखि १० गतेसम्म	विहान ११ बजे देखि	प्रमुख प्रशासकीय अधिकृतको कार्यकक्ष	योजना शाखा	सम्बन्धित शाखा
२३	आर्थिक वर्ष २०७५/०७६ योजना तथा कार्यक्रम कार्यान्वयन गर्ने गरी उपभोक्ता समिति वा निर्माण व्यवसायीले नगरपालिकासँग सम्झौता गरी जिम्मा लिएको योजना तथा कार्यक्रम सम्पन्न गर्ने	२०७६ जेठ २५ गतेभित्र	कार्यालय समयभित्र	वडाध्यक्ष	वडा सदस्य वडा सचिव सामुदायिक केन्द्र प्रमुख सामाजिक परिचालक	सम्बन्धित शाखा
२४	आर्थिक वर्ष २०७५/०७६ योजना तथा कार्यक्रम कार्यान्वयन गर्ने गरी उपभोक्ता समिति वा निर्माण व्यवसायीले वडा कार्यलय तथा योजना अनुगमन समितिको सिफारिश सहित नगरपालिकामा अन्तिम भुक्तानी र योजना फरफारकका लागि पेश गर्ने	२०७६ जेठ मसान्तभित्र	कार्यालय समयभित्र	योजना शाखा	प्रशासकीय अधिकृत वा प्रमुख प्रशासकीय अधिकृतले तोकेको अधिकृत	सम्बन्धित शाखा
२५.	बजेट तथा कार्यक्रम तर्जुमा समितिबाट आर्थिक वर्ष २०७६/०७७ को बजेट तथा कार्यक्रम नगर कार्यपालिकामा पेश	२०७६ असार ५ गते	विहान ११ बजे देखि	नगर प्रमुखको कार्यकक्ष	बजेट तथा कार्यक्रम तर्जुमा समिति	प्रमुख प्रशासकीय अधिकृत
२६	नगर कार्यपालिकाबाट आर्थिक वर्ष २०७६/०७७ को बजेट तथा कार्यक्रम स्वीकृति	२०७६ असार १० गते	विहान १० बजे देखि	नगर प्रमुखको कार्यकक्ष	नगर कार्यपालिका	प्रमुख प्रशासकीय अधिकृत
२७	नगर प्रमुखबाट आर्थिक वर्ष २०७६/०७७ को बजेट तथा कार्यक्रम नगसभामा पेश	२०७६ असार १० गते	विहान १२ बजे देखि	जि.स.स. को सभाकक्ष	नगर प्रमुख	प्रमुख प्रशासकीय अधिकृत
२८	आर्थिक वर्ष २०७५/०७६ योजना तथा कार्यक्रम कार्यान्वयन गर्ने गरी उपभोक्ता समिति वा निर्माण व्यवसायीले प्राविधिक मूल्याङ्कन तथा योजना अनुगमन	२०७६ असार १५ गते	कार्यालय समयभित्र	आर्थिक प्रशासन शाखा	प्रशासकीय अधिकृत वा प्रमुख प्रशासकीय अधिकृतले तोकेको अधिकृत	सम्बन्धित शाखा

	समितिको सिफारिश बमोजिम नगरपालिकामा अन्तिम भुक्तानी र योजना फरफारकका लागि पश्चगरकोमा नगरपालिकाबाट अन्तिम भुक्तानी					
२९	नेपाल सरकार प्रदेश सरकारलाकोको आर्थिक, वित्तीय तथा भौतिक विवरण तथा प्रतिवेदन तयारी	२०७६ असार ३१ गत	कार्यालय समयभित्र	आर्थिक प्रशासन शाखा प्राविधिक शाखा	प्रशासकीय अधिकृत वा प्रमुख प्रशासकीय अधिकृतलाकोको अधिकृत	सम्बन्धित शाखा
३0	आ.व. २०७५/०७६ मा संचालित कार्यक्रमहरूको सार्वजनिक लेखा परीक्षण	२०७६ असार २७ गत	विहान ११ बजेदेखि	जि.स.स. को सभाकक्ष	सूचना शाखा	आर्थिक प्रशासन शाखा योजना शाखा प्राविधिक शाखा
३१	नगरपालिका अन्तर्गत आ.व. २०75/०७६ मा भए गरेको काम कारवाही बारे सार्वजनिक सुनवाई	२०७६ असार ३0 गत	विहान ११ बजेदेखि	जि.स.स. को सभाकक्ष	सूचना प्रविधि शाखा	सम्बन्धित शाखा
३२.	नगरपालिकाबाट तोकिएका कार्यहरू समयमा सम्पादन गर्ने वडाहरूलाई पुरस्कार वितरण	२०७६ असार ३० गत	विहान ११ बजे	जि.वि.स. सभाकक्ष	प्रशासन शाखा	सम्बन्धित शाखा
३३.	नेपाल सरकार प्रदेश सरकारलाकोको आर्थिक, वित्तीय तथा भौतिक विवरण तथा प्रतिवेदन सम्बन्धित निकायमा पठाउने	२०७६ साउन १० गत	विहान ११ बजेभित्र	आर्थिक प्रशासन शाखा सूचना प्रविधि शाखा	प्रशासकीय धिकृत वा प्रमुख प्रशासकीय अधिकृतलाकोको अधिकृत	सम्बन्धित शाखा
३४.	वडा सचिवहरूलेपहिलो चौमासिकको प्रशासनिक खर्च लिइसक्नु पर्ने	२०७६ साउन १५ गत	कार्यालय समयभित्र	आर्थिक प्रशासन शाखा	प्रशासन शाखा	सम्बन्धित शाखा
३५.	नगरपालिका अन्तर्गत आ.व. २०७५/०७६ मा भए गरेको काम कारवाही बारे सार्वजनिक सुनवाई	२०७६ असार ३0 गत	विहान ११ बजेदेखि	जि.स.स. को सभाकक्ष	सूचना प्रविधि शाखा	सम्बन्धित शाखा

३६.	नगरपालिकाको मासिक, चौमासिक तथा वार्षिक रूपमा वित्तीय तथा भौतिक प्रगति विवरण सार्वजनिक गर्ने	**मासिक** प्रत्येक चौमासिक समाप्त भएको ५ दिन भित्र **चौमासिक** २०७१ मंसीर ५ गत भित्र २०७० चैत्र ५ गत भित्र **वार्षिक** २०७६ साउन १० गत भित्र	अपरान्ह १ बज	नगरपालिकाको सूचना पाटी नगरपालिकाको बेबसाइट www.solududhkundamun.gov.np नगरपालिकाको एप्लिकेशन	सूचना शाखा	सम्बन्धित शाखा
३७.	वडाको चौमासिक तथा अर्द्धवार्षिक प्रगति समीक्षा	**चौमासिक** २०७५ मंसीर ३ गत २०७५ चैत्र ३ गत **अर्द्धवार्षिक** २०७५ माघ ६ गत	विहान ११ बज	वडा कार्यालय	वडा सचिव	सम्बन्धित केन्द्र प्रमुख सामाजिक परिचालक
३८.	नगरस्तरीय गै.स.स. हरूसँगको अर्द्धवार्षिक प्रगति समीक्षा	२०७५ माघ २० गत	विहान ११ बज	जि.स.स. सभाकक्ष	सूचना तथा प्रविधि शाखा	सामाजिक विकास शाखा
३९.	पत्रकारहरूसँग चौमासिक रूपमा गरिने अन्तर्क्रिया एवं साक्षात्कार	२०७५ मंसीर ७ गत २०७५ चैत्र ७ गत	विहान ११ बज	जि.स.स. सभा हल	सूचना तथा प्रविधि शाखा	सम्बन्धित शाखा
४०.	नगरपालिकाले आ.व. २०७५/७६ मा भए गरेका कार्यहरूको वार्षिक समीक्षा	२०७६ साउन १८ देखि १९	विहान ११ बजेदेखि	जि.स.स. सभाहल	सूचना तथा प्रविधि शाखा	सम्बन्धित शाखा
४१.	वार्षिक प्रगति प्रतिवेदन पुस्तिका प्रकाशन तथा सार्वजनिकीकरण	२०७६ साउन ३० गत	विहान ११ बज	नगर प्रमुखको सभाकक्ष	सूचना तथा प्रविधि शाखा	सम्बन्धित शाखा
४२.	नगरपालिका तथा स्तरमा नगरपालिका, प्रदेश वा नेपाल सरकार र गैहसरकारी संस्था वा अन्य निकायबाट भए गरेका कार्यहरूको अनुगमन	कम्तीमा प्रत्येक १५/१५ दिनमा	विहान ११ बजेदेखि	योजना शाखाले बनाएको कार्ययोजना बमोजिम सम्बन्धित वडामा	सूचना तथा प्रविधि शाखा	सम्बन्धित शाखा

सोलुदुधकुण्ड नगरपालिकाको दरबन्दी संरचना

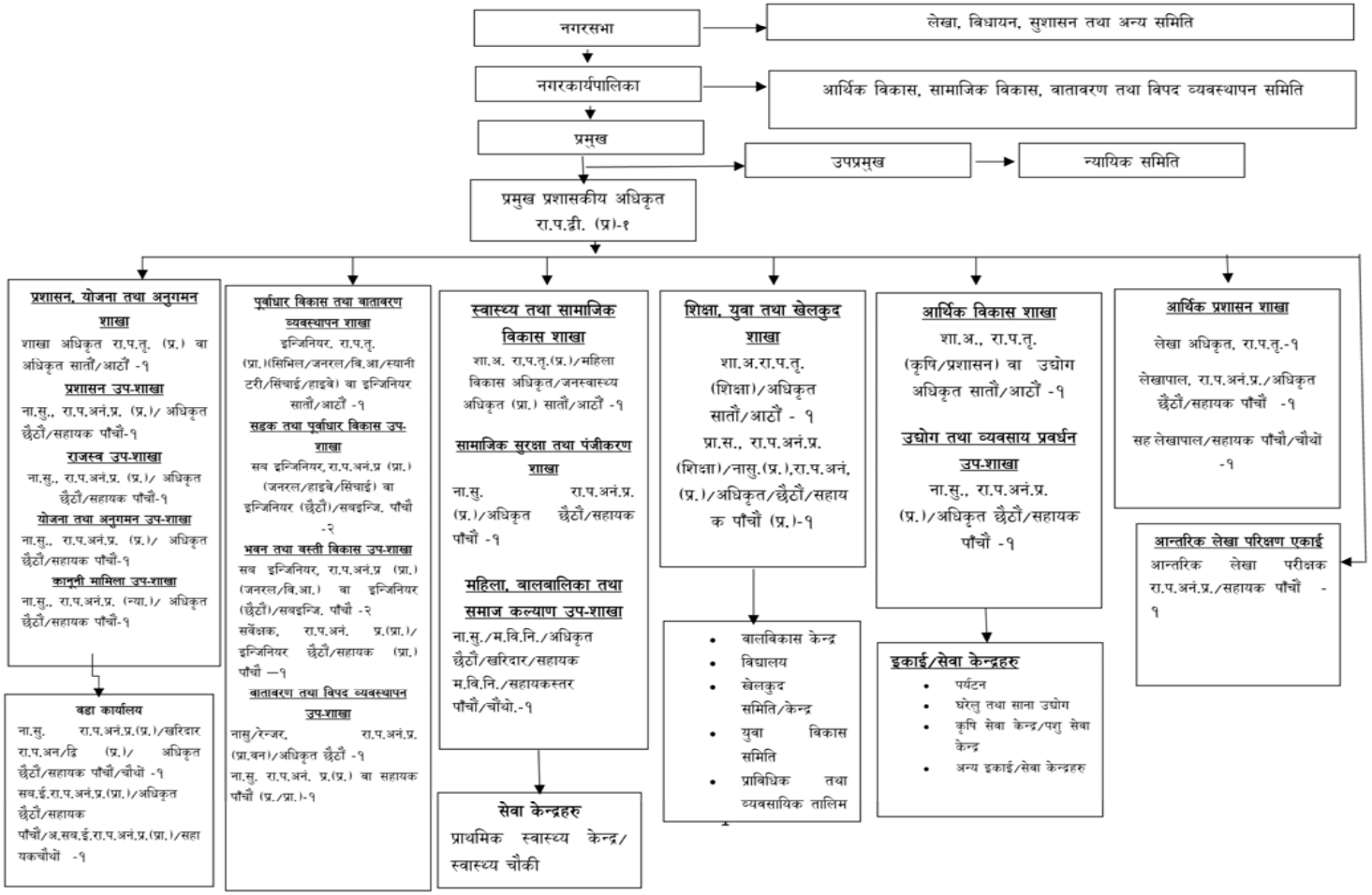

सोलुदुधकुण्ड नगरपालिकाको दरवन्दी तेरिज

क्र.सं.	पदनाम	श्रेणी/तह	प्राविधिक	अप्राविधिक	जम्मा
१.	प्रमुख प्रशासकीय अधिकृत (उपसचिव)	रा.प.द्वी.	०	१	१
२.	शाखा अधिकृत	रा.प.तृ. (प्रशासन)	०	१	१
३.	शाखा अधिकृत	रा.प.तृ. (शिक्षा)	०	१	१
४.	जनस्वास्थ्य अधिकृत	स्वास्थ्य अधिकृत सातौं	१	०	१
५.	कृषि अधिकृत	रा.प.तृ. (कृषि)	१	०	१
६.	लेखा अधिकृत	रा.प.तृ. (लेखा)	०	१	१
७.	इन्जिनियर	रा.प.तृ. (प्रा) (जनरल/सिभिल)	१	०	१
८.	नायब सुब्बा	रा.प.अन.प्रथम	०	६	६
९.	नायब सुब्बा (न्याय)	रा.प.अनं.प्र. (न्याय)	०	१	१
१०.	प्राविधिक सहायक (शिक्षा)	रा.प.अनं.प्र. (शिक्षा)	०	१	१
११.	म.व.नि/स.म.वि.नि वा खरिदार	रा.प.अन. प्रथम (सहायक पाचौं)	०	१	१
१२.	लेखापाल	रा.प.अनं.प्र. (लेखा)	०	१	१
१३.	आन्तरिक लेखा परीक्षक	रा.प.अनं.प्र. (लेखा)	०	१	१
१४.	सब इन्जिनियर	रा.प.अनं.प्र. (प्रा. जनरल, सिंचाई, हाई वे)	२	०	२
१५.	सब इन्जिनियर	रा.प.अनं.प्र. (प्रा. जनरल, बिल्डिङ आर्किटेक्ट)	२	०	२
१६.	सर्वेक्षक	रा.प.अनं.प्र. (प्रा.) वा सहायक पाचौं (प्रा.)	१	०	१
१७.	रेन्जर/नायब सुब्बा	रा.प.अनं.प्र. (प्रा.)(वन)	१	०	१
१८.	सहलेखापाल	रा.प.अनं.द्वी.	०	१	१
प्रति नगर कार्यपालिका कर्मचारी संख्या			**९**	**१६**	**२५**
वडातर्फ					
१	नायब सुब्बा/खरिदार	रा.प.अनं.प्र. (प्रशासन) वा अधिकृत छैटौं वा रा.प.अनं.द्वि. (प्र)/ सहायक पाचौं/चौथो	०	१	१
२	सब इन्जिनियर/ अ.सब इन्जिनियर	रा.प.अनं.प्र. (प्रा.)	१	०	१
प्रति वडा कर्मचारी संख्या			१	१	२

नोट: मन्त्रालयबाट स्विकृत स्थानीय तहको संगठन ढांचा र दरबन्दी तेरिज अनुसार २५ हजारसम्म जनसंख्या भएको यस सोलुदुधकुण्ड नगरपालिकाको लागि स्विकृत संगठन ढांचा र दरबन्दी तेरिजको विवरण ।